



2024_CBS_11257 OMV_2024102429 K - aanvraag omgevingsvergunning voor het verbouwen van een eengezinswoning - met openbaar onderzoek - Meulesteedsesteenweg, 9000 Gent - Vergunning

Beslissing: Goedgekeurd in besloten vergadering van 28 november 2024

Zijn aanwezig bij de beslissing van dit punt:

Mathias De Clercq, burgemeester-voorzitter; Filip Watteeuw, schepen; Sofie Bracke, schepen
Tine Heyse, schepen; Astrid De Bruycker, schepen; Sami Souguir, schepen; Bram Van Braeckvelt, schepen; Isabelle Heyndrickx, schepen; Hafsa El-Bazioui, schepen; Evita Willaert, schepen; Rudy Coddens, schepen
Liesbet Vertriest, adjunct-algemeendirecteur

Bevoegd: Filip Watteeuw

Juridisch kader

De volgende bepalingen zijn van toepassing inzake de bevoegdheid:

Het Decreet betreffende de omgevingsvergunning van 25 april 2014, artikel 15.

De beslissing wordt genomen op grond van:

Het Decreet betreffende de omgevingsvergunning van 25 april 2014, artikels 5 en 6.

Motivering

Het college van burgemeester en schepenen verleent de vergunning en legt bijzondere voorwaarden op.

WAT GAAT AAN DEZE BESLISSING VOORAF?

Mevrouw Lies Henderickx met als contactadres Meulesteedsesteenweg 149, 9000 Gent heeft een aanvraag (OMV_2024102429) ingediend bij het college van burgemeester en schepenen op 19 juli 2024.

De aanvraag omgevingsvergunning met stedenbouwkundige handelingen handelt over:

- Onderwerp: het verbouwen van een eengezinswoning
- Adres: Meulesteedsesteenweg 149, 9000 Gent
- Kadastrale gegevens: afdeling 1 sectie A nr. 3407M3

Het resultaat van het ontvankelijkheids- en volledigheidsonderzoek werd verzonden op 10 september 2024.

De aanvraag volgde de gewone procedure.
Volgend verslag werd uitgebracht door de gemeentelijk omgevingsambtenaar op
21 november 2024.

OMSCHRIJVING AANVRAAG

1. BESCHRIJVING VAN DE OMGEVING, DE PLAATS EN HET PROJECT

De te renoveren woning ligt in de Meulesteedsesteenweg in de wijk Muide – Meulestede - Afrikalaan. De omgeving bestaat voornamelijk uit redidentiële bebouwing. Het pand in kwestie betreft een eengezinswoning bestaande uit 2,5 bouwlagen en een hellend dak.

Beschrijving van de aangevraagde stedenbouwkundige handelingen

Dakuitbouw

Deze aanvraag voegt een dakuitbouw toe aan de achterzijde van het dakvlak. De dakuitbouw is 2,50 m breed, 3,26 hoog en springt niet terug ten opzichte van het gevelvlak, de nieuwe dakrandhoogte van de achtergevel ter hoogte van de dakuitbouw is 9,34 m. Er wordt 2,40 m afstand gehouden tot de rechterperceelsgrens, 0,60 m tot de linkerperceelsgrens. De achterliggende ruimte wordt ingericht als bijkomende slaapkamer met 10 m² oppervlakte. In het dak aan de voorgevel worden twee nieuwe dakramen geplaatst van 114 cm op 118 cm. Deze starten op een hoogte van 1,85 m en bevinden zich in 'slaapkamer 2' en 'slaapkamer 3'.

Gevelisolatie

De gevel wordt geïsoleerd met 10 cm isolatie. Daarna wordt deze afgewerkt met crepi in een witte kleur (1 cm). De plint wordt afgewerkt met arduinsteen tot 20 cm hoogte, gemeten vanaf het trottoirpeil. Het buitenschrijnwerk wordt eveneens vervangen in hout. De totale uitsprong ten opzichte van de rooilijn bedraagt bijgevolg 11 cm. Het voetpad is 1,58 m breed in de bestaande toestand.

De gevelopeningen in de voorgevel worden gewijzigd. Op de gelijkvloers wordt de raampartij vergroot tot 1,90 m breedte en 2,05 hoogte. Op de eerste verdieping worden de twee ramen vervangen door een groot raam centraal in de gevel met breedte 2,60 m en hoogte 1,70 m. Op de tweede verdieping worden de raampartijen verwijderd.

Verder worden er interne wijzigingen uitgevoerd in de woning.

Op de gelijkvloers wordt het toilet verplaatst en de trappenhall vernieuwd.
Op de eerste verdieping wordt de berging vervangen door een tweede badkamer.
Op de tweede verdieping wordt de vloerindeling veranderd en komen er twee slaapkamers aan de voorgevel en een slaapkamer met dakuitbouw aan de achtergevel.

2. HISTORIEK

Volgende vergunningen, meldingen en/of weigeringen zijn bekend:

Stedenbouwkundige vergunningen

- Op 20/03/1977 werd een vergunning verleend voor het verbouwen van een eengezinswoning tot een eengezinswoning (1996/887).
- Op 30/04/1977 werd een vergunning verleend voor het oprichten van een tuinhuis (1996/888).

BEOORDELING AANVRAAG

3. EXTERNE ADVIEZEN

Overeenkomstig artikel 35 van het omgevingsvergunningsbesluit zijn er geen externe adviezen vereist.

4. TOETSING AAN WETTELIJKE EN REGLEMENTAIRE VOORSCHRIFTEN

4.1. Ruimtelijke uitvoeringsplannen – plannen van aanleg

Het project ligt in woongebied met culturele, historische en/of esthetische waarde volgens het gewestplan 'Gentse en Kanaalzone' (goedgekeurd op 14 september 1977).

De woongebieden zijn bestemd voor wonen, alsmede voor handel, dienstverlening, ambacht en kleinbedrijf voor zover deze taken van bedrijf om redenen van goede ruimtelijke ordening niet in een daartoe aangewezen gebied moeten worden afgezonderd, voor groene ruimten, voor sociaal-culturele inrichtingen, voor openbare nutsvoorzieningen, voor toeristische voorzieningen, voor agrarische bedrijven.

Deze bedrijven, voorzieningen en inrichtingen mogen echter maar worden toegestaan voor zover ze verenigbaar zijn met de onmiddellijke omgeving.

De gebieden en plaatsen van culturele, historische en/of esthetische waarde. In deze gebieden wordt de wijziging van de bestaande toestand onderworpen aan bijzondere voorwaarden, gegrond op de wenselijkheid van het behoud.

Het project ligt in het gewestelijk ruimtelijk uitvoeringsplan 'Afbakening grootstedelijk gebied Gent' (definitief vastgesteld door de Vlaamse Regering op 16 december 2005), maar niet in een gebied waarvoor er stedenbouwkundige voorschriften zijn bepaald.

Het project ligt in het bijzonder plan van aanleg MEULESTEDE, goedgekeurd op 17 augustus 2001, en is bestemd woonzone (gesloten bebouwing) en zone voor koeren en tuinen.

De aangevraagde handelingen zijn getoetst op hun conformiteit met de stedenbouwkundige voorschriften van de geldende plannen. **De aanvraag is niet in overeenstemming met volgende stedenbouwkundige voorschriften van het bijzonder plan van aanleg:**

- *Uitbouwen: balkons, logia's en standvensters (kolom 27):*
Standvensters in het dak dienen opgericht op minimum 0,60 m achter de gevel; de hoogte is beperkt tot 1,50 m, kroonlijst in begrepen, op 0,60 m achter het gevelvlak.
Toetsing: niet conform.
De constructie wordt geplaatst in het gevelvlak van de achtergevel en springt niet 0,60 m terug van het gevelvlak.

Overeenkomstig **artikel 4.4.1** van de Vlaamse Codex Ruimtelijke Ordening kan beperkt afgeweken worden van de stedenbouwkundige voorschriften van een gemeentelijk BPA, wat betreft de perceelsafmetingen, de afmetingen en de inplanting van de constructies, de dakvorm en de gebruikte materialen.

De afwijking binnen huidige aanvraag heeft betrekking op de dakuitbouw. Deze afwijking is **aanvaardbaar**. Zie punt 9 Omgevingstoets.

4.2. Vergunde verkavelingen

De aanvraag is niet gelegen in een goedgekeurde, niet vervallen verkaveling.

4.3. Verordeningen

Algemeen Bouwreglement

De aanvraag werd getoetst aan de bepalingen van het Algemeen Bouwreglement, de stedenbouwkundige verordening van de Stad Gent, goedgekeurd door de deputatie bij besluit van 16 september 2004 en meest recent gewijzigd bij gemeenteraadsbesluit van 25 maart 2024, van kracht sinds 27 mei 2024.

Het ontwerp is **niet in overeenstemming** met dit algemeen bouwreglement, het wijkt af op volgende punten:

Artikel 11 – septische put;

De aanvraag is niet in overeenstemming met artikel 11 van dit reglement. Dit artikel verplicht de plaatsing van een septische put bij nieuwbouw of bij verbouwingen van het gelijkvloers en/of de kelder die voor gevolg hebben dat het afvoerstelsel van afval- en hemelwater kan worden aangepast.

Het college van burgemeester en schepenen kan bij gemotiveerde beslissing een afwijking van bovenstaande verplichting toestaan indien het technisch niet mogelijk is om een septische put te plaatsen.

Het toilet op de gelijkvloers wordt verplaatst waardoor er werken aan het rioleringsstelsel gebeuren, ook al spreekt de nota van geen nutswerken. Er is een bestaande kelderruimte aanwezig.

Er werd geen afwijking aangevraagd, het plaatsen /aansluiten van een septische put wordt daarom opgelegd als **bijzondere voorwaarde**.

Artikel 4.20 – Natuurlijke verlichting;

Een kamer en een studio moeten daglicht ontvangen. Voor een slaapkamer in een appartement of een eengezinswoning moet de totale oppervlakte van het daglicht minimum 1/12 van de netto vloeroppervlakte van de slaapkamer bedragen, met een minimum van 1 m².

Dakvlakramen zijn wel mogelijk voor de verlichting van woonkamers of slaapkamers, maar het **dakvlakraam moet laag genoeg zijn om ook uitzicht mogelijk te maken**.

De dakvlakramen voor ‘slaapkamer 2’ en ‘slaapkamer 3’ bevinden zich op een hoogte van 1,83 m waardoor er geen uitzicht mogelijk is en deze geen kwalitatieve daglichttoetreding en contact met de buitenruimte creëren voor de slaapkamers. Bovendien worden twee raampartijen uit de gevel van de slaapkamers verwijderd, waardoor de uiteindelijke lichtinval onvoldoende is. De slaapkamers ‘2’ en ‘3’ worden daarom niet vergund als slaapkamer.

Gewestelijke verordening hemelwater

De aanvraag werd getoetst aan de gewestelijke hemelwaterverordening 2023 (Besluit van de Vlaamse Regering van 10 februari 2023): zie waterparagraaf.

Gewestelijke verordening voetgangersverkeer

De aanvraag werd getoetst aan de bepalingen van het besluit van de Vlaamse Regering van 29 april 1997 houdende vaststelling van een algemene bouwverordening inzake wegen voor voetgangersverkeer.

Het ontwerp is in overeenstemming met deze verordening.

4.4. Uitgeruste weg

Het bouwperceel is gelegen aan een voldoende uitgeruste gemeenteweg.

5. WATERPARAGRAAF

5.1. Ligging project

Het project ligt in een afstroomgebied in beheer van De Vlaamse Waterweg nv - Afdeling Regio West. Het project ligt niet in de nabije omgeving van de waterloop.

Volgens de kaarten bij het Watertoetsbesluit is het project:

- niet gelegen in een overstromingsgevoelig gebied voor zeeoverstroming.
- niet gelegen in een gebied gevoelig voor overstromingen vanuit een waterloop (fluviaal).
- gelegen in een gebied gevoelig voor overstromingen door intense neerslag (pluviaal). De overstromingskans is klein onder klimaatverandering.
- niet gelegen in een signaalgebied.

Het perceel is momenteel bebouwd.

5.2. Verenigbaarheid van het project met het watersysteem

Droogte

Het hemelwater dat neervalt moet op eigen terrein maximaal vastgehouden worden en niet afgevoerd. Om hier concreet uitvoering aan te geven werd het project aan de gewestelijke stedenbouwkundige verordening en het algemeen bouwreglement van de stad Gent inzake hemelwater getoetst.

De voorliggende aanvraag wijzigt noch de bebouwde noch de verharde oppervlakte. Het afvoerstelsel blijft ongewijzigd. Er worden geen nieuwe platte daken aangelegd. Hieruit volgt dat er vanuit de GSV of het algemeen bouwreglement van de stad Gent geen verplichtingen zijn voor de aanleg van een hemelwaterput, infiltratievoorziening of een groendak.

Structuurkwaliteit en ruimte voor waterlopen

Het project heeft hierop geen betekenisvolle impact.

Overstromingen

Volgens de pluviale overstromingskaart bestaat er een kleine overstromingskans ter hoogte van het project. Om de impact op het overstromingsregime te vermijden dienen de voorwaarden uit de gewestelijke verordening en het algemeen bouwreglement van de stad Gent inzake hemelwater strikt toegepast te worden. Ruimten met kwetsbare functies worden best beschermd tegen wateroverlast door het volgen van de richtlijnen omtrent overstromingsveilig bouwen . <https://www.vmm.be/publicaties/waterwegwijzer-bouwen-en-verbouwen>
Ernstiger overstromingen dan in het verleden zijn niet uit te sluiten en er kan geen sluitende garantie gegeven worden dat er zich op het perceel in de toekomst geen wateroverlast meer zal voordoen.

Waterkwaliteit

Het project heeft hierop geen betekenisvolle impact.

5.3. Conclusie

Er kan besloten worden dat voorliggende aanvraag mits toepassing van bovenstaande maatregelen de watertoets doorstaat.

6. NATUURTOETS

Er is geen waardevol groen aanwezig.

De aangevraagde activiteiten veroorzaken geen uitstoot van schadelijke stikstofverbindingen. Voor dit project gaan we uit van minder dan 70 000 bijkomende vervoersbewegingen per jaar. Daarnaast zijn er nog mogelijke stikstofemissies afkomstig van niet-ingedeelde stationaire bronnen van het project en tijdens de aanlegfase door vervoer of niet-ingedeelde stationaire bronnen. Deze zijn echter beperkt.

De NOx uitstoot van het totale project is minder dan de emissies waarbij een overschrijding optreedt van de 1 % minimisdrempel.

Er is geen lozing van huishoudelijk- of bedrijfsafvalwater.

Het project zal geen betekenisvolle aantasting impliceren voor de instandhoudingsdoelstellingen van de speciale beschermingszones, noch onherstelbare en onvermijdbare schade berokkenen aan natuur in VEN.

Hieruit wordt besloten dat de aanvraag de natuurtoets doorstaat.

7. PROJECT-M.E.R.-SCREENING

De aanvraag valt niet onder het toepassingsgebied van het besluit van de Vlaamse Regering van 10 december 2004 (MER-besluit) en heeft geen betrekking op een activiteit die voorkomt op de lijst van bijlage III bij dit besluit. De opmaak van een milieueffectrapport of project-m.e.r.-screening is voor voorliggend project dan ook niet vereist.

8. OPENBAAR ONDERZOEK

Het openbaar onderzoek werd gehouden van 18 september 2024 tot en met 17 oktober 2024. Gedurende dit openbaar onderzoek werden geen bezwaarschriften ingediend.

9. OMGEVINGSTOETS

Beoordeling van de goede ruimtelijke ordening

Dakuitbouw

De dakuitbouw zorgt voor een optimalisatie van het bestaande dakvolume, wat de kwaliteit van deze slaapkamer ten goede komt. De dakuitbouw is door zijn afmetingen en doordat deze in hetzelfde gevelvlak ligt als de voorgevel, niet meer ondergeschikt aan het bestaande dakvolume. Echter wordt geoordeeld dat binnen de visie van de stad Gent (zie visienota 'Ruimte voor Gent') op deze locatie de basisschaal van 3 bouwlagen toepasbaar is. Een hoogte van drie bouwlagen is een 'Gentse maat', en komt al heel veel voor in het gewone weefsel: klassieke rijwoningen in de binnenstad en de negentiende-eeuwse gordel, in de centra van de deelgemeenten,...

Bovendien is dit naar woonkwaliteit en uit energetisch oogpunt een hoogte waarbij compact kan gebouwd worden.

Verder is het aangevraagde (de dakuitbouw) niet in overeenstemming met Kolom 27 (Uitbouwen) van het BPA Meulestede, de dakuitbouw springt niet terug tegenover het gevelvlak, hierdoor leest deze als een bijkomende bouwlaag. Echter is de voorliggende dakuitbouw volledig omvat binnen het aanvaardbare gabarit van 3 bouwlagen. Hierbij wordt geoordeeld dat deze dakuitbouw ruimtelijk aanvaardbaar is.

Het bijkomende volume valt binnen de gebruikelijke normen qua bouwdiepte en hoogte. De impact op de aanpalende eigendommen en bij uitbreiding de omgeving is bijgevolg beperkt.

Gevelisolatie

Het isoleren van de voorgevel zal een positief effect hebben op zowel het wooncomfort als de energie-efficiëntie van de woning. De gevel wordt op een kwalitatieve manier afgewerkt en zal daardoor ook een opwaardering van het straatbeeld betekenen.

Volgens het huidige toetsingskader kan er gunstig geadviseerd worden voor het plaatsen van uitspringende gevelisolatie ten opzichte van de rooilijn met een dikte van 11 cm (isolatie inclusief afwerking). Het voetpad blijft na het aanbrengen van de gevelisolatie ten minste 1,20 m breed.

De wijziging van de gevelopeningen in de voorgevel zorgen voor meer lichtinval in de achterliggende leefruimte op de gelijkvloers en slaapkamer op de verdieping.

Interne wijzigingen

Op de tweede verdieping (onderdaks) worden 3 slaapkamers voorzien. De slaapkamers aan de voorgevel, op plan 'Slaapkamer 2' en 'Slaapkamer 3', krijgen enkel natuurlijke verlichting door middel van de twee nieuwe dakvlakramen (114 x 118), deze staan echter op 1,85 m hoogte. Daarnaast worden de bestaande 2 gevelramen gesupprimeerd. Deze maakten wel een uitzicht mogelijk in de slaapkamers. Dit uitzicht is cfr. het ABR nodig om een ruimte te kunnen inrichten als slaapkamer.

Het ontbreken van dit uitzicht heeft als gevolg dat de achtergelegen ruimte niet ingevuld kan worden als slaapkamer. Daarom wordt als **bijzondere voorwaarde** opgelegd dat kamers 2 en 3 niet kunnen ingericht en gebruikt worden als slaapkamer.

Deze kamers hebben onvoldoende contact met de buitenruimte en kunnen niet als slaapkamer vergund worden. *Deze worden dus uitgesloten van vergunning.*

CONCLUSIE

Voorwaardelijk gunstig, mits voldaan wordt aan de bijzondere voorwaarden is de aanvraag in overeenstemming met de wettelijke bepalingen en verenigbaar met de goede plaatselijke aanleg.

WAAROM WORDT DEZE BESLISSING GENOMEN?

Het college van burgemeester en schepenen moet over de ingediende omgevingsvergunningsaanvraag een beslissing nemen.

Het college van burgemeester en schepenen sluit zich aan bij bovenstaand verslag van de gemeentelijk omgevingsambtenaar en neemt het tot haar eigen motivatie.

Bijgevoegde bijlage(n):

- OMV_2024102429_Lijst plannenset.pdf (deel van de beslissing)

Beslissing

Beslist het volgende:

Artikel 1:

Het college van burgemeester en schepenen verleent onder voorwaarden de omgevingsvergunning voor het verbouwen van een eengezinswoning aan mevrouw Lies Henderickx gelegen te Meulesteedsesteenweg 149, 9000 Gent.

De door het college vergunde plannen zijn de plannen die op de overzichtslijst staan, die is toegevoegd als bijlage aan deze vergunning en er integraal deel van uitmaakt.

Plannen die niet op deze overzichtslijst staan, maken geen deel uit van de vergunning.

Controleer steeds of het om een goedgekeurd plan gaat.

Opgelet, er kunnen voorwaarden betrekking hebben op de plannen.

Artikel 2:

Legt volgende voorwaarden op:

Slaapkamer 2 en 3

Slaapkamer 2 en slaapkamer 3 krijgen onvoldoende natuurlijk daglicht en hebben onvoldoende contact met de buitenruimte waardoor deze **niet als slaapkamer vergund kunnen worden**.

Riolering

De aansluiting op het rioleringsnet is verplicht en wordt, wat betreft het gedeelte op het openbaar domein, uitgevoerd door FARYS. Een aanvraag tot het bekomen van een huisaansluiting moet ingediend worden bij FARYS via www.farys.be/nl/rioolaansluiting (voor telefonische info: 078 35 35 99).

De afvoer van het regen- en afvalwater moeten op kosten en op risico van de bouwheer, binnen zijn eigen terrein uitgevoerd worden. Het afvoeren kan hetzij door natuurlijke afloop, hetzij door oppompen.

Een bestaande aansluiting of een wachtaansluiting dient gebruikt/(her)bruikt te worden. De locatie en de diepteligging ervan zijn bindend. De bestaande aansluiting dient ter hoogte van de rooilijn opgezocht, opgemeten en gemarkeerd te worden. Indien ze (tijdelijk) niet in dienst blijft is het de taak van de bouwheer om deze ter hoogte van de rooilijn dicht te maken om elke instroom te vermijden.

De aanvrager dient zich te houden aan de bepalingen van het Bijzonder Waterverkoopreglement huisaansluitingen. Dit reglement is terug te vinden op www.farys.be/wettelijke-bepalingen.

De bijzondere aandacht wordt gevestigd op:

* De openbare riolering kan onder druk komen tot het maaiveld niveau, wat neerkomt op een stijging van het waterpeil in de buizen en de aansluitingen (code van goede praktijk voor rioleringsystemen: www.vmm.be/wetgeving/code-van-goede-praktijk-voor-rioleringsystemen).

De bouwheer moet hier dan ook rekening mee houden bij de aanleg van (en de aansluitingen op) zijn privéwaterafvoer. Het Stadsbestuur kan onder geen enkele voorwaarde aansprakelijk

gesteld worden voor schade door wateroverlast die een gevolg is van een onoordeelkundige aanleg van de privéwaterafvoer.

* Door de aanleg van gescheiden rioleringsstelsels, zowel op openbaar als op privaat domein, kan er sneller geurhinder ontstaan als gevolg van het geconcentreerde (onverdunde) afvalwater. De aanvrager dient bij geurhinder op eigen initiatief en kosten elke instroomopening op zijn privéwaterafvoer door middel van een waterslot geurdicht af te schermen.

Om geurhinder als gevolg van de eigen private riolering te reduceren werden er enkele richtlijnen opgesteld, die je via deze link kan terugvinden: www.farys.be/richtlijnegeurhinder. De interne riolering moet zo ontworpen worden dat een toekomstige aansluiting op een gescheiden rioleringsstelsel mogelijk is (afzonderlijke aansluitingen voor regenwater en afvalwater).

Er is nog geen aparte regenwaterafvoer (RWA)-aansluiting mogelijk. Voor zover het niet mogelijk is om het regenwater in de gracht te lozen is de RWA-leidingen naar de straat te voorzien als wachtaansluiting. Voorlopig moeten het regen- en afvalwater gezamenlijk naar de riolering afgevoerd worden. Bovendien moeten de RWA-, en DWA-afvoeren naast elkaar worden aangeboden met een tussenafstand van 40 tot 60 cm. Hierbij loopt het DWA-gedeelte in een rechte lijn door naar de openbare riolering.

Bij een toekomstige aanleg van het openbaar domein zal de riolering gescheiden worden. De keuring van de privéwaterafvoer is verplicht volgens het Algemeen Waterverkoopreglement bij aanbouw en/of het voorzien van een nieuwe aansluiting. Meer informatie vind je op www.farys.be/keuring-privewaterafvoer.

Er is geen septische put getekend op het plan, deze moet blijvend voorzien worden (hetzij door het plaatsen van een nieuwe septische put, hetzij door hergebruik van de bestaande). Alle en enkel de toiletten zijn hierop aan te sluiten.

De regenwaterpijp op de straatgevel mag maximaal 10 cm uitspringen. Deze moet onderaan, tot 1 m hoogte, uitgevoerd worden in gietijzer of in een ander materiaal dat evengoed bestand is tegen breuk of blijvende beschadiging.

Indien de regenwaterpijp verder dan 1,5 m van de rioolvertakking verwijderd is, moet de bouwheer deze binnenshuis op het interne rioleringsstelsel aansluiten.

Openbaar domein

Opbouw

Bij het vastleggen van de vloerpassen en dorpelpeilen van het gebouw moet de bouwheer rekening houden met het bestaande peil van de dichtst bijgelegen rand van de openbare verhardingen. Het openbaar domein (zowel verharde als onverharde stroken) wordt aangelegd met een dwarshelling van 2% richting de as van de straat. De peilen van de bestaande verhardingen worden niet aangepast in functie van aanpalende bouwwerken. **Er worden ook geen trappen en/of hellingen toegestaan op het openbaar domein om de gebouwen toegankelijk te maken.**

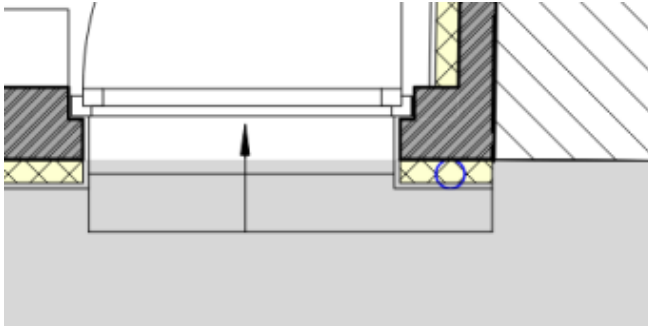

Deuren en ramen op het gelijkvloers mogen niet opendraaien over openbaar domein.

Constructieve elementen (ramen en deuren) mogen niet voorbij de huidige rooilijn geplaatst worden, dit geldt enkel voor de isolatie met afwerking. Om schade aan de nieuwe gevelafwerking te vermijden, bijvoorbeeld bij werken aan het voetpad, moet de gevelisolatie voorzien worden van een slagvast materiaal dat minstens 10 cm doorgetrokken wordt tot onder het trottoirpeil en minstens 40 cm boven het maaiveld. Hiervoor moet het trottoir plaatselijk aangepast worden. Het is niet toegestaan om de afwerking te laten steunen op het trottoir, zwevende of overhangende isolatie is pas toegestaan vanop een hoogte van 25 cm boven het trottoirpeil. De plaatselijke aanpassing van het voetpad mag gebeuren door de bouwheer zelf maar dient – voor uitbraak en na herstel - gemeld te worden aan de dienst Wegen, Bruggen en Waterlopen, Stads kantoor Gent, Woodrow Wilsonplein 1, 9000 Gent, tel.: 09/266.79.00, via mail: wegen@stad.gent of per post; Dienst Wegen, Bruggen en Waterlopen, Botermarkt 1, 9000 Gent. Daarbij dient de timing van de aanpassingswerken duidelijk vermeld te worden.

Artikel 3:

Wijst de aanvrager op volgende aandachtspunten:

Openbaar domein

De bouwheer/vergunninghouder is steeds verantwoordelijk voor beschadigingen aan de inrichting van het openbaar domein, groenaanleg, bermen, trottoirs, boordstenen, (straat)kolken en de rijweg, die te wijten zijn aan de bouwactiviteit. De dienst Wegen, Bruggen en Waterlopen herstelt deze beschadigingen op kosten van de bouwheer/vergunninghouder.

De bouwheer/vergunninghouder moet voor de aanvang van de werken een tegensprekelijke plaatsbeschrijving opmaken van de omliggende trottoirs en wegenis met bijzondere aandacht voor de (straat)kolken.

Deze dient bezorgd te worden aan de dienst Wegen, Bruggen en Waterlopen, via afgifte op het Stads kantoor Gent, Woodrow Wilsonplein 1, 9000 Gent, tel.: 09/266 79 00, via e-mail: wegen@stad.gent of per post aan Stad Gent t.a.v. Dienst Wegen, Bruggen en Waterlopen, Botermarkt 1, 9000 Gent.

Deze dient ten laatste twee weken voor aanvang van de werken verstuurd of afgegeven te worden, indien deze laattijdig ingediend wordt kan deze niet als tegensprekelijk beschouwd worden.

U kan dit door een architect of landmeter laten doen maar u mag dit ook zelf opnemen. (U maakt een aantal algemene foto's vergezeld van detailfoto's met reeds aanwezige schade aan het openbaar domein. Bij elke foto zet u een beschrijving en u voegt een plannetje toe met aanduiding van de positie van de foto's).

In functie van een werfzone op het openbaar domein is een vergunning Inname Publieke Ruimte noodzakelijk. U vraagt dit digitaal aan via de website www.stad.gent (typ tijdelijke werfzone in het zoekveld).

Voor het eventueel wegnemen en terugplaatsen van de distributiekabel die zich op de gevel bevindt, moet contact worden opgenomen met Telenet, tel. 015 66 66 66.

Ter info:

Het plaatsen van gevelisolatie buiten de perceelsgrens wordt als een tijdelijke gedoogzaamheid aanzien. Gevelisolatie mag niet steunen op het trottoir, gebeurt dit toch zal de aanvrager de gevolgen moeten dragen bij later herstel of vernieuwing van het trottoir.

Drinkwaterinstallatie

Op 1 juli 2011 werd het Algemeen Waterverkoopreglement van kracht, zodat er voor bouwers en verbouwers een aantal rechten en plichten bijkwamen. Sinds 16 juli 2012 is tevens het Bijzonder Waterverkoopreglement van Water-Link van kracht. Het bijzonder waterverkoopreglement van Water-Link is een aanvulling op het Algemeen Waterverkoopreglement. Zowel het Algemeen Waterverkoopreglement, als het aanvullend Bijzonder Waterverkoopreglement kan geraadpleegd worden via de website www.water-link.be, publicaties. Op deze locatie staat eveneens een infobrochure over de verplichte keuring van de binneninstallatie en de privé-waterafvoer.

Rookmelder

De woning moet uitgerust worden met een correct geïnstalleerde rookmelder die voldoet aan de norm NBN EN 14604 én die niet van het ionische type is. De detector moet reageren op rookontwikkeling bij een brand door het produceren van een scherp geluidssignaal.

Belangrijke bepalingen

Uitvoering

Van deze omgevingsvergunning mag worden gebruikgemaakt als de aanvrager niet binnen vijftendertig dagen, te rekenen vanaf de dag na de eerste dag van de aanplakking, op de hoogte is gebracht van de instelling van een schorsend administratief beroep.

Bekendmaking

De beslissing wordt bekendgemaakt conform Titel 3, Hoofdstuk 9, Afdeling 3 van het Omgevingsvergunningsbesluit.

Verval van de omgevingsvergunning – uittreksel uit het decreet van 25 april 2014 betreffende de omgevingsvergunning Artikel 99.

§ 1. De omgevingsvergunning vervalt van rechtswege in elk van de volgende gevallen:

- 1° als de verwezenlijking van de vergunde stedenbouwkundige handelingen niet wordt gestart binnen de twee jaar na het verlenen van de definitieve omgevingsvergunning;
- 2° als het uitvoeren van de vergunde stedenbouwkundige handelingen meer dan drie opeenvolgende jaren wordt onderbroken;
- 3° als de vergunde gebouwen niet winddicht zijn binnen vijf jaar na het verlenen van de definitieve omgevingsvergunning;
- 4° als de exploitatie van de vergunde activiteit of inrichting niet binnen vijf jaar na het verlenen van de definitieve omgevingsvergunning aanvangt.

De termijn, vermeld in het eerste lid, 1°, kan evenwel, op verzoek van de vergunninghouder, voor een periode van twee jaar verlengd worden als hij aantoont dat de niet-verwezenlijking het gevolg is van een vreemde oorzaak die hem niet kan worden toegerekend. De vergunninghouder dient de aanvraag van de verlenging, op straffe van verval, met een beveiligde zending en minstens drie maanden vóór het verstrijken van de oorspronkelijke vervaltermijn van twee jaar in bij de overheid die de vergunning heeft verleend. Die overheid weigert de aanvraag van de verlenging alleen als:

- 1° er geen sprake is van een vreemde oorzaak die niet aan de vergunninghouder kan worden toegerekend;
- 2° de aangevraagde en vergunde handelingen strijdig zijn met inmiddels gewijzigde stedenbouwkundige voorschriften of

verkavelingsvoorschriften.

De overheid bezorgt haar beslissing uiterlijk de dag van het verstrijken van de oorspronkelijke vervaltermijn van twee jaar. Bij ontstentenis van een beslissing wordt de verlenging geacht te zijn goedgekeurd. Als de verlenging wordt goedgekeurd, worden de termijnen, vermeld in het eerste lid, 3° en 4°, ook met twee jaar verlengd.

Als de omgevingsvergunning uitdrukkelijk melding maakt van de verschillende fasen van het bouwproject, worden de termijnen van twee, drie of vijf jaar, vermeld in het eerste lid, gerekend per fase. Voor de tweede fase en de volgende fasen worden de termijnen van verval bijgevolg gerekend vanaf de aanvangsdatum van de fase in kwestie.

§ 2. De omgevingsvergunning voor de exploitatie van een ingedeelde inrichting of activiteit vervalt van rechtswege in elk van de volgende gevallen:

1° als de exploitatie van de vergunde activiteit of inrichting meer dan vijf opeenvolgende jaren wordt onderbroken;

2° als de ingedeelde inrichting vernield is wegens brand of ontploffing veroorzaakt ten gevolge van de exploitatie;

3° als de exploitatie op vrijwillige basis volledig en definitief wordt stopgezet overeenkomstig de voorwaarden en de regels, vermeld in het decreet van 9 maart 2001 tot regeling van de vrijwillige, volledige en definitieve stopzetting van de productie van alle dierlijke mest, afkomstig van een of meerdere diersoorten, en de uitvoeringsbesluiten ervan. De Vlaamse Regering kan nadere regels bepalen voor de in kennisstelling van de stopzetting.

§ 3. Als de gevallen, vermeld in paragraaf 1, betrekking hebben op een gedeelte van het bouwproject, vervalt de omgevingsvergunning alleen voor het niet-afgewerkte gedeelte van een bouwproject. Een gedeelte is eerst afgewerkt als het, in voorkomend geval na de sloping van de niet-afgewerkte gedeeltes, kan worden beschouwd als een afzonderlijke constructie die voldoet aan de bouwfysische vereisten.

Als de gevallen, vermeld in paragraaf 1 of 2, alleen betrekking hebben op een gedeelte van de exploitatie van de ingedeelde inrichting of activiteit, vervalt de omgevingsvergunning alleen voor dat gedeelte.

Artikel 100.

De omgevingsvergunning blijft onverkort geldig als de exploitatie van een ingedeelde inrichting of activiteit van een project door een wijziging van de indelingslijst van klasse 1 naar klasse 2 overgaat of omgekeerd.

In geval de exploitatie van een ingedeelde inrichting of activiteit van een project door een wijziging van de indelingslijst van klasse 1 of 2 naar klasse 3 overgaat, geldt de vergunning als aktenaam en blijven de bijzondere voorwaarden gelden.

Artikel 101.

De termijnen van twee, drie of vijf jaar, vermeld in artikel 99, in voorkomend geval verlengd conform artikel 99, § 1 worden geschorst zolang een beroep tot vernietiging van de omgevingsvergunning aanhangig is bij de Raad voor Vergunningsbetwistingen, overeenkomstig hoofdstuk 9 behoudens indien de vergunde handelingen in strijd zijn met een vóór de definitieve uitspraak van de Raad van kracht geworden ruimtelijk uitvoeringsplan. In dat laatste geval blijft het eventuele recht op planschadevergoeding desalniettemin behouden.

De termijnen van twee, drie of vijf jaar, vermeld in artikel 99, in voorkomend geval verlengd conform artikel 99, § 1, worden geschorst tijdens het uitvoeren van de archeologische opgraving, omschreven in de bekrachtigde archeologienota overeenkomstig artikel 5.4.8 van het Onroerendergoeddecreet van 12 juli 2013 en in de bekrachtigde nota overeenkomstig artikel 5.4.16 van het Onroerendergoeddecreet van 12 juli 2013, met een maximumtermijn van een jaar vanaf de aanvangsdatum van de archeologische opgraving.

De termijnen van twee, drie of vijf jaar, vermeld in artikel 99, in voorkomend geval verlengd conform artikel 99, § 1, worden geschorst tijdens het uitvoeren van de bodemsaneringswerken van een bodemsaneringsproject waarvoor de OVAM overeenkomstig artikel 50, § 1, van het Bodemdecreet van 27 oktober 2006 een conformiteitsattest heeft afgeleverd, met een maximumtermijn van drie jaar vanaf de aanvangsdatum van de bodemsaneringswerken.

De termijnen van twee, drie of vijf jaar, vermeld in artikel 99, in voorkomend geval verlengd conform artikel 99, § 1, worden geschorst zolang een bekrachtigd stakingsbevel, zoals vermeld in titel VI van de VCRO, niet wordt ingetrokken, hetzij niet wordt opgeheven bij een in kracht van gewijsde gegane beslissing. De schorsing eindigt van rechtswege wanneer geen opheffing van het stakingsbevel wordt gevorderd of geen intrekking wordt gedaan binnen een termijn van twee jaar vanaf de bekrachtiging van het stakingsbevel.

Beroepsmogelijkheden – uittreksel uit het decreet van 25 april 2014 betreffende de omgevingsvergunning

Artikel 52. De Vlaamse Regering is bevoegd in laatste administratieve aanleg voor beroepen tegen uitdrukkelijke of stilzwijgende beslissingen van de deputatie in eerste administratieve aanleg.

De deputatie is voor haar ambtsgebied bevoegd in laatste administratieve aanleg voor beroepen tegen uitdrukkelijke of stilzwijgende beslissingen van het college van burgemeester en schepenen in eerste administratieve aanleg.

Artikel 53. Het beroep kan worden ingesteld door:

1° de vergunningsaanvrager, de vergunninghouder of de exploitant;

2° het betrokken publiek;

3° de leidend ambtenaar van de adviesinstanties of bij zijn afwezigheid zijn gemachtigde als de adviesinstantie tijdig advies heeft verstrekt of als aan hem ten onrechte niet om advies werd verzocht;

4° het college van burgemeester en schepenen als het tijdig advies heeft verstrekt of als het ten onrechte niet om advies werd verzocht;

5° de leidend ambtenaar van het Departement Leefmilieu, Natuur en Energie of bij zijn afwezigheid zijn gemachtigde;
6° de leidend ambtenaar van het Departement Ruimtelijke Ordening, Woonbeleid en Onroerend Erfgoed of bij zijn afwezigheid zijn gemachtigde.

Artikel 54. Het beroep wordt op straffe van onontvankelijkheid ingesteld binnen een termijn van dertig dagen die ingaat:

- 1° de dag na de datum van de betekening van de bestreden beslissing voor die personen of instanties aan wie de beslissing betekend wordt;
- 2° de dag na het verstrijken van de beslissingstermijn als de omgevingsvergunning in eerste administratieve aanleg stilzwijgend geweigerd wordt;
- 3° de dag na de eerste dag van de aanplakking van de bestreden beslissing in de overige gevallen.

Artikel 55. Het beroep schorst de uitvoering van de bestreden beslissing tot de dag na de datum van de betekening van de beslissing in laatste administratieve aanleg.

In afwijking van het eerste lid werkt het beroep niet schorsend ten aanzien van:

- 1° de vergunning voor de verdere exploitatie van een ingedeelde inrichting of activiteit waarvoor ten minste twaalf maanden voor de einddatum van de omgevingsvergunning een vergunningsaanvraag is ingediend;
- 2° de vergunning voor de exploitatie na een proefperiode als vermeld in artikel 69;
- 3° de vergunning voor de exploitatie van een ingedeelde inrichting of activiteit die vergunningsplichtig is geworden door aanvulling of wijziging van de indelingslijst.

Artikel 56. Het beroep wordt op straffe van onontvankelijkheid per beveiligde zending ingesteld bij de bevoegde overheid, vermeld in artikel 52.

Degene die het beroep instelt, bezorgt op straffe van onontvankelijkheid gelijktijdig en per beveiligde zending een afschrift van het beroepschrift aan:

- 1° de vergunningsaanvrager behalve als hij zelf het beroep instelt;
- 2° de deputatie als die in eerste administratieve aanleg de beslissing heeft genomen;
- 3° het college van burgemeester en schepenen behalve als het zelf het beroep instelt.

De Vlaamse Regering bepaalt de bewijsstukken die bij het beroep moeten worden gevoegd opdat het op ontvankelijke wijze wordt ingesteld.

Artikel 57. De bevoegde overheid, vermeld in artikel 52, of de door haar gemachtigde ambtenaar onderzoekt het beroep op zijn ontvankelijkheid en volledigheid.

Als niet alle stukken als vermeld in artikel 56, derde lid, bij het beroep zijn gevoegd, kan de bevoegde overheid of de door haar gemachtigde ambtenaar de beroepsindieners per beveiligde zending vragen om binnen een termijn van veertien dagen die ingaat de dag na de verzending van het vervolledigingsverzoek, de ontbrekende gegevens of documenten aan het beroep toe te voegen.

Als de beroepsindieners nalaat de ontbrekende gegevens of documenten binnen de termijn, vermeld in het tweede lid, aan het beroep toe te voegen, wordt het beroep als onvolledig beschouwd.

Beroepsmogelijkheden – regeling van het besluit van de Vlaamse Regering decreet van 25 april 2014 betreffende de omgevingsvergunning

Het beroepschrift bevat op straffe van onontvankelijkheid:

- 1° de naam, de hoedanigheid en het adres van de beroepsindieners;
- 2° de identificatie van de bestreden beslissing en van het onroerend goed, de inrichting of exploitatie die het voorwerp uitmaakt van die beslissing;
- 3° als het beroep wordt ingesteld door een lid van het betrokken publiek:
 - a) een omschrijving van de gevolgen die hij ingevolge de bestreden beslissing ondervindt of waarschijnlijk ondervindt;
 - b) het belang dat hij heeft bij de besluitvorming over de afgifte of bijstelling van een omgevingsvergunning of van vergunningsvoorwaarden;
- 4° de redenen waarom het beroep wordt ingesteld.

Het beroepsdossier bevat de volgende bewijsstukken:

- 1° in voorkomend geval, een bewijs van betaling van de dossiertaks;
- 2° de overtuigingsstukken die de beroepsindieners nodig acht;
- 3° in voorkomend geval, een inventaris van de overtuigingsstukken, vermeld in punt 2°.

Als de bewijsstukken, vermeld in het tweede lid, ontbreken, kan hieraan verholpen worden overeenkomstig artikel 57, tweede lid, van het decreet van 25 april 2014.

Het beroepsdossier wordt ingediend met een analoge of een digitale zending.

Het bevoegde bestuur kan bij de beroepsindieners, de vergunningsaanvrager of de overheid die in eerste administratieve aanleg bevoegd is, alle beschikbare informatie en documenten opvragen die nuttig zijn voor het dossier.

De beroepsindiener geeft, op straffe van verval, uitdrukkelijk in zijn beroepschrift aan of hij gehoord wil worden.

Als de vergunningsaanvrager gehoord wil worden, brengt hij het bevoegde bestuur daarvan uitdrukkelijk op de hoogte met een beveiligde zending uiterlijk vijftien dagen nadat hij een afschrift van het beroepschrift als vermeld in artikel 56 van het decreet van 25 april 2014, heeft ontvangen, op voorwaarde dat hij niet de beroepsindiener is.

Mededeling

Deze gegevens kunnen worden opgeslagen in een of meer bestanden. Die bestanden kunnen zich bevinden bij de gemeente, waar u de aanvraag hebt ingediend, bij de provincie, en ook bij de Vlaamse administratie, bevoegd voor de omgevingsvergunning. Ze worden gebruikt voor de behandeling van uw dossier. Ze kunnen ook gebruikt worden voor het opmaken van statistieken en voor wetenschappelijke doeleinden. U hebt het recht om uw gegevens in deze bestanden in te kijken en zo nodig de verbetering ervan aan te vragen.

2024_CBS_11257 - OMV_2024102429 K - aanvraag omgevingsvergunning voor het verbouwen van een eengezinswoning - met openbaar onderzoek - Meulesteedsesteenweg, 9000 Gent - Vergunning

Overzichtslijst vergunde plannen OMV 2024102429

In deze overzichtslijst staan de plannen die het college vergunt en integraal deel uitmaken van de vergunning. Naast de titel van de plannen staat telkens een unieke "hash"-code van het document. Hiermee controleer je de authenticiteit van de plannen. Controleer steeds of het om een goedgekeurd plan gaat.

Opgelet, er kunnen voorwaarden vermeld staan op de goedgekeurde plannen.

Plannen	Hash code (base64)
BA_dakkapel en gevel isolatie_S_N_1_snedede.pdf	Hxul6uAtwIB823GMbH8JgQ==
BA_dakkapel en gevel isolatie_S_B_1_snedede.pdf	g7m40uXDXTGLqxSfkc9vQ==
BA_dakkapel en gevel isolatie_L_N_1_legende.pdf	WI2bxCm364PPiNBUA3eYqw==
BA_dakkapel en gevel isolatie_G_B_1_voorgevel.pdf	NGPgZq3m1Lv+lzQp2oryLw==
BA_dakkapel en gevel isolatie_G_B_2_achtergevel.pdf	8n0iZBJN7V0g+ucWtC+CmQ==
BA_dakkapel en gevel isolatie_G_N_1_voorgevel.pdf	aidKv8cFHDDTrsf+VUooQQ==
BA_uitbreiden van een woning_G_N_2_achtergevel aangepast.pdf	oSZGWZ8/fy5NDnrhidVkgg==
BA_dakkapel en gevel isolatie_P_B_1_gelijkvloers.pdf	yiHRUUJmli2EX0TeQX4NIQ==
BA_dakkapel en gevel isolatie_P_N_4_fund en riol.pdf	YXMucZkpckyprx2DSjaJfw==
BA_dakkapel en gevel isolatie_P_B_3_zolder.pdf	vLzmR8B3lcbMyOqZomlw/Q==
BA_dakkapel en gevel isolatie_P_N_1_gelijkvloers.pdf	RAsyKZ0T0wK2ywJvXJmiZw==
BA_dakkapel en gevel isolatie_P_B_2_verdieping.pdf	a/TB2t1RtdBmWR/3q9cguw==
BA_dakkapel en gevel isolatie_P_N_2_verdieping.pdf	Ktxf7yB/zTeZVTZX20NJw==
BA_uitbreiden van een woning_P_N_3_zolder_aangepast.pdf	uHYrS88aTRQdTBLNODVZlw==

BA_dakkapel en gevel isolatie_P_B_4_fund en riol.pdf	J9jSfKTtZbLKEZ2xuf9MZw==
BA_dakkapel en gevel isolatie_T_N_1_tereinprofiel.pdf	NHnj1KjSBzCWQ5An1xTBNA==
BA_dakkapel en gevel isolatie_T_B_1_tereinprofiel.pdf	/NTVgFtCGGZ73I4xbKRrXQ==
BA_uitbreiden van een woning_I_B_1_inplanting.pdf	1sPB7uLW+gjCfV1jCRtn7A==
BA_uitbreiden van een woning_I_N_1_inplanting_aangepast.pdf	P0wte9mU98/7IKTKSh/arA==