



2024_CBS_08171 OMV_2024070224 R - aanvraag omgevingsvergunning voor het renoveren en uitbreiden van een eengezinswoning - zonder openbaar onderzoek - Botestraat, 9032 Gent - Vergunning

Beslissing: Goedgekeurd in besloten vergadering van 29 augustus 2024

Zijn aanwezig bij de beslissing van dit punt:

Mathias De Clercq, burgemeester-voorzitter; Filip Watteeuw, schepen; Sofie Bracke, schepen
Tine Heyse, schepen; Astrid De Bruycker, schepen; Sami Souguir, schepen; Bram Van Braeckvelt, schepen; Isabelle Heyndrickx, schepen; Evita Willaert, schepen; Rudy Coddens, schepen
Mieke Hullebroeck, algemeen directeur; Liesbet Vertriest, waarnemend adjunct-algemeendirecteur

Bevoegd: Filip Watteeuw

Juridisch kader

De volgende bepalingen zijn van toepassing inzake de bevoegdheid:

Het Decreet betreffende de omgevingsvergunning van 25 april 2014, artikel 15.

De beslissing wordt genomen op grond van:

Het Decreet betreffende de omgevingsvergunning van 25 april 2014, artikels 5 en 6.

Motivering

Het college van burgemeester en schepenen verleent de vergunning en legt bijzondere voorwaarden op.

WAT GAAT AAN DEZE BESLISSING VOORAF?

De heer Ismet Alioski met als contactadres Botestraat 5, 9032 Gent heeft een aanvraag (OMV_2024070224) ingediend bij het college van burgemeester en schepenen op 30 mei 2024.

De aanvraag omgevingsvergunning met stedenbouwkundige handelingen handelt over:

- Onderwerp: het renoveren en uitbreiden van een eengezinswoning
- Adres: Botestraat 5, 9032 Gent
- Kadastrale gegevens: afdeling 30 sectie B nr. 398R2

Het resultaat van het ontvankelijkheids- en volledigheidsonderzoek werd verzonden op 15 juli 2024.

De aanvraag volgde de vereenvoudigde procedure.
Volgend verslag werd uitgebracht door de gemeentelijk omgevingsambtenaar op
20 augustus 2024.

OMSCHRIJVING AANVRAAG

1. BESCHRIJVING VAN DE OMGEVING, DE PLAATS EN HET PROJECT

De aanvraag situeert zich in de Botestraat in Wondelgem. De omgeving wordt gekenmerkt door gesloten bebouwing. Er is een diversiteit aan functies aanwezig zoals handel, diensten, horeca en wonen. Het pand in kwestie betreft een eengezinswoning in rijbebouwing. Het hoofdgebouw telt twee bouwlagen met een hellend dak.

Beschrijving van de aangevraagde stedenbouwkundige handelingen

Met deze aanvraag worden de gelijkvloerse aanbouvvolumes gesloopt en vervangen door een nieuwe gevelbrede aanbouw. De totale bouwdiepte na verbouwing (incl. hoofdvolume) bedraagt 17,44 m. De nieuwe dakrand ligt op een hoogte van 3,25 m. Hiervoor wordt de scheidingsmuur doorgetrokken langs de rechter perceelsgrens (diepte: 1,12 m – hoogte: 3,25 m).

Voor het overige wordt het hoofdvolume intern heringericht.

De nieuwe aanbouw zal worden afgewerkt met crepi (kleur: antraciet). Het nieuwe buitenschrijnwerk wordt voorzien in pvc (kleur: antraciet).

Er zal een hemelwaterput (inhoud: 7500 liter) worden geplaatst en een infiltratievoorziening (infiltratieoppervlakte: 6,8 m² - buffervolume: 2800 liter) worden aangelegd.

Het isoleren van de voorgevel werd eerder vergund (OMV_2022152414).

2. HISTORIEK

Volgende vergunningen, meldingen en/of weigeringen zijn bekend:

Omgevingsvergunningen

- Op 19/01/2023 werd een voorwaardelijke vergunning afgeleverd voor het isoleren van de voorgevel (OMV_2022152414).

BEOORDELING AANVRAAG

3. EXTERNE ADVIEZEN

Overeenkomstig artikel 35 van het omgevingsvergunningsbesluit zijn er geen externe adviezen vereist.

4. TOETSING AAN WETTELIJKE EN REGLEMENTAIRE VOORSCHRIFTEN

4.1. Ruimtelijke uitvoeringsplannen – plannen van aanleg

Gewestplan

Het project ligt in *woongebied* volgens het gewestplan 'Gentse en Kanaalzone' (goedgekeurd op 14 september 1977).

De woongebieden zijn bestemd voor wonen, alsmede voor handel, dienstverlening, ambacht en kleinbedrijf voor zover deze taken van bedrijf om redenen van goede ruimtelijke ordening niet in een daartoe aangewezen gebied moeten worden afgezonderd, voor groene ruimten, voor sociaal-culturele inrichtingen, voor openbare nutsvoorzieningen, voor toeristische voorzieningen, voor agrarische bedrijven. Deze bedrijven, voorzieningen en inrichtingen mogen echter maar worden toegestaan voor zover ze verenigbaar zijn met de onmiddellijke omgeving.

Gewestelijk RUP

Het project ligt in het gewestelijk ruimtelijk uitvoeringsplan 'Afbakening grootstedelijk gebied Gent' (definitief vastgesteld door de Vlaamse Regering op 16 december 2005), maar niet in een gebied waarvoor er stedenbouwkundige voorschriften zijn bepaald.

De aanvraag is in overeenstemming met de voorschriften.

4.2. Vergunde verkavelingen

De aanvraag is niet gelegen in een goedgekeurde, niet vervallen verkaveling.

4.3. Verordeningen

Algemeen Bouwreglement

De aanvraag werd getoetst aan de bepalingen van het Algemeen Bouwreglement, de stedenbouwkundige verordening van de Stad Gent, goedgekeurd door de deputatie bij besluit van 16 september 2004 en meest recent gewijzigd bij gemeenteraadsbesluit van 25 maart 2024, van kracht sinds 27 mei 2024.

Het ontwerp is in overeenstemming met dit algemeen bouwreglement.

Gewestelijke verordening hemelwater

De aanvraag werd getoetst aan de gewestelijke hemelwaterverordening 2023 (Besluit van de Vlaamse Regering van 10 februari 2023): zie waterparagraaf.

4.4. Uitgeruste weg

Het bouwperceel is gelegen aan een voldoende uitgeruste gemeenteweg.

5. WATERPARAGRAAF

5.1. Ligging project

Het project ligt in een afstroomgebied in beheer van Stad Gent. Het project ligt niet in de nabije omgeving van de waterloop.

Volgens de kaarten bij het Watertoetsbesluit is het project:

- niet gelegen in een overstromingsgevoelig gebied voor zeeoverstroming.
- niet gelegen in een gebied gevoelig voor overstromingen vanuit een waterloop (fluviaal).
- gelegen in een gebied gevoelig voor overstromingen door intense neerslag (pluviaal). De overstromingskans is klein (gebied waar er jaarlijks 0,1 tot 1 % kans is op overstroming).
- niet gelegen in een signaalgebied.

Het perceel is momenteel bebouwd.

5.2. Verenigbaarheid van het project met het watersysteem

Droogte

Het hemelwater dat neervalt moet op eigen terrein maximaal vastgehouden worden en niet afgevoerd. Om hier concreet uitvoering aan te geven werd het project aan de gewestelijke stedenbouwkundige verordening en het algemeen bouwreglement van de stad Gent inzake hemelwater getoetst.

HEMELWATERPUT

Met voorliggende aanvraag wordt de bestaande woning uitgebreid met een gelijkvloers aanbouwvolume. Hierdoor is de aanleg van een hemelwaterput verplicht.

De horizontale dakoppervlakte die in rekening moet gebracht worden bedraagt 103,08 m². Hierdoor moet een hemelwaterput voorzien worden met een minimale inhoud van 7500 liter. Hieraan wordt voldaan.

De hemelwaterput wordt uitgerust met een pompinstallatie die voorziet in het hergebruik van het opgevangen hemelwater voor toiletspoeling, poetswater, wasmachine en gebruik buiten.

INFILTRATIEVOORZIENING

Het perceel is groter dan 120 m², waardoor er verplicht een bovengrondse infiltratievoorziening aangelegd moet worden. De overloop van de hemelwaterput is aangesloten op een voldoende ruim gedimensioneerde bovengrondse infiltratievoorziening (infiltratieoppervlakte: 6,8 m² - buffervolume: 2800 liter).

BODEM

De aanleg van de ondergrondse constructie mag er geenszins voor zorgen dat er een permanente drainage optreedt met lagere grondwaterstanden tot gevolg. Een dergelijke permanente drainage is immers in strijd met de doelstellingen van het decreet integraal waterbeleid waarin is opgenomen dat verdroging moet voorkomen worden, beperkt of ongedaan gemaakt. De ondergrondse constructie dient dan ook uitgevoerd te worden als volledig waterdichte kuip en zonder kunstmatig drainagesysteem.

Een grondwaterbemaling kan noodzakelijk zijn voor de bouwkundige werken of de aanleg van de openbare nutsvoorzieningen. Bij bemaling moet volgens Vlarem minstens een melding van de activiteit gebeuren. Ze kan evenwel vergunningsplichtig zijn en zelfs verplichtig naargelang de ligging, de diepte van de grondwaterverlaging en het opgepompte debiet. De akte of vergunning moet verleend zijn door de bevoegde instantie vooraleer de bemalingswerken kunnen gestart worden.

In een aanvraagdossier voor een vergunning of melding moeten steeds de effecten naar de omgeving onderzocht worden, op basis van de gemodelleerde debieten en het bemalingsconcept, en moet steeds vermeld worden op welke manier zal omgegaan worden met het opgepompte bemalingswater (toepassing van de bemalingscascade). De bemalingsinstallatie dient geplaatst te worden door een erkend boorbedrijf.

Structuurkwaliteit en ruimte voor waterlopen

Het project heeft hierop geen betekenisvolle impact.

Overstromingen

Volgens de pluviale overstromingskaart bestaat er een middelgrote overstromingskans ter hoogte van de wegenis. Indien de voorwaarden uit de gewestelijke verordening en het algemeen bouwreglement inzake hemelwater correct toegepast worden, wordt geen effect op het overstromingsregime verwacht.

Om impact op het overstromingsregime te vermijden dienen de voorwaarden uit de gewestelijke verordening en het algemeen bouwreglement van de stad Gent inzake hemelwater strikt toegepast te worden.

Ruimten met kwetsbare functies kunnen extra beschermd worden tegen wateroverlast door het volgen van de richtlijnen omtrent overstromingsveilig bouwen
<https://www.vmm.be/water/overstromingen/hoe-je-woning-beschermen>.

Ernstiger overstromingen dan in het verleden zijn niet uit te sluiten en er kan geen sluitende garantie gegeven worden dat er zich op het perceel in de toekomst geen wateroverlast meer zal voordoen.

Waterkwaliteit

Het project heeft hierop geen betekenisvolle impact.

5.3. Conclusie

Er kan besloten worden dat voorliggende aanvraag watertoets doorstaat.

6. PROJECT-M.E.R.-SCREENING

De aanvraag heeft geen milieueffectrapport of project-MER-screening nodig.

7. BEKENDMAKING

De aanvraag volgt de vereenvoudigde procedure en moest dus niet aan een openbaar onderzoek worden onderworpen.

Aangezien de vergunningsaanvraag betrekking heeft op de oprichting, uitbreiding of afbraak van scheidingsmuren of muren die in aanmerking komen voor gemene eigendom, werd met een beveiligde zending het standpunt van de eigenaars van de aanpalende percelen gevraagd. Er werden **geen bezwaarschriften** ingediend binnen de vervaltermijn van dertig dagen die ingaat op de dag na de dag van ontvangst van het verzoek om een standpunt.

8. OMGEVINGSTOETS

Beoordeling van de goede ruimtelijke ordening

Voorliggende aanvraag heeft tot doel het vervangen van de gelijkvloerse aanbouvvolumes door een nieuwe gevelbrede aanbouw die is aangepast aan de hedendaagse comforteisen. De verbouwing gebeurt zodanig dat de visuele verbinding tussen de leefruimte en de tuin, die in de huidige situatie door de bestaande gebouwenconfiguratie grotendeels ontbrak, hersteld wordt. Door het gedeeltelijk openmaken van de muur tussen het hoofdvolume en de achterbouw enerzijds en van de muur tussen de leefruimte en de eetkamer anderzijds, wordt één aaneengesloten leefruimte gerealiseerd die bovendien nauw in contact staat met de tuin door middel van de perceelsbrede glaspartij in de achtergevel van de nieuwe achterbouw. Door de koppeling van deze verschillende ruimtes aan elkaar en aan de onbebouwde ruimte op het perceel, wordt licht en lucht tot diep in de woning naar binnen getrokken.

Uit het voorgaande kan worden geconcludeerd dat de geplande ingrepen substantieel bijdragen tot de verbetering van de woonkwaliteit op het perceel.

De geplande bouwdiepte van 17,44 m is stedenbouwkundig aanvaardbaar en staat in verhouding tot de diepte van het perceel. De oppervlakte van de resterende open ruimte op het terrein is voldoende groot om effectief als tuin te kunnen fungeren voor de voorliggende woonentiteit.

De hoogte van de aanbouw valt tevens binnen de gangbare normen waardoor de impact op de aanpalenden voldoende beperkt is. Dit wordt tevens bevestigd nadat er geen bezwaren werden ingediend na het aanschrijven van de burens.

Het materiaalgebruik en de vormgeving is duurzaam en esthetisch verantwoord. De verbouwingen situeren zich achteraan de woning waardoor voorliggende aanvraag geen impact heeft op het straatbeeld.

Omwille van voormelde redenen kan de aanvraag vanuit het oogpunt van de goede ruimtelijke ordening worden aanvaard.

CONCLUSIE

Voorwaardelijk gunstig, mits voldaan wordt aan de bijzondere voorwaarden is de aanvraag in overeenstemming met de wettelijke bepalingen en verenigbaar met de goede plaatselijke aanleg.

WAAROM WORDT DEZE BESLISSING GENOMEN?

Het college van burgemeester en schepenen moet over de ingediende omgevingsvergunningsaanvraag een beslissing nemen.

Het college van burgemeester en schepenen sluit zich aan bij bovenstaand verslag van de gemeentelijk omgevingsambtenaar en neemt het tot haar eigen motivatie.

Bijgevoegde bijlage(n):

- OMV_2024070224_Lijst plannenset.pdf (deel van de beslissing)

Beslissing

Beslist het volgende:

Artikel 1:

Het college van burgemeester en schepenen verleent onder voorwaarden de omgevingsvergunning voor het renoveren en uitbreiden van een eengezinswoning aan de heer Ismet Alioski gelegen te Botestraat 5, 9032 Gent.

De door het college vergunde plannen zijn de plannen die op de overzichtslijst staan, die is toegevoegd als bijlage aan deze vergunning en er integraal deel van uitmaakt.

Plannen die niet op deze overzichtslijst staan, maken geen deel uit van de vergunning. Controleer steeds of het om een goedgekeurd plan gaat.

Opgelet, er kunnen voorwaarden betrekking hebben op de plannen.

Artikel 2:

Legt volgende voorwaarden op:

Riolering

De aansluiting op het rioleringsnet is verplicht en wordt, wat betreft het gedeelte op het openbaar domein, uitgevoerd door FARYS. Een aanvraag tot het bekomen van een huisaansluiting moet ingediend worden bij FARYS via www.farys.be/nl/rioolaansluiting (voor telefonische info: 078 35 35 99).

De afvoer van het regen- en afvalwater moeten op kosten en op risico van de bouwheer, binnen zijn eigen terrein uitgevoerd worden. Het afvoeren kan hetzij door natuurlijke afloop, hetzij door oppompen.

Een bestaande aansluiting of een wachtaansluiting dient gebruikt/(her)bruikt te worden. De locatie en de diepteligging ervan zijn bindend. De bestaande aansluiting dient ter hoogte van de rooilijn opgezocht, opgemeten en gemarkeerd te worden. Indien ze (tijdelijk) niet in dienst blijft is het de taak van de bouwheer om deze ter hoogte van de rooilijn dicht te maken om elke instroom te vermijden.

De aanvrager dient zich te houden aan de bepalingen van het Bijzonder Waterverkoopreglement huisaansluitingen. Dit reglement is terug te vinden op www.farys.be/wettelijke-bepalingen.

De bijzondere aandacht wordt gevestigd op:

* De openbare riolering kan onder druk komen tot het maaiveld niveau, wat neerkomt op een stijging van het waterpeil in de buizen en de aansluitingen (code van goede praktijk voor rioleringsystemen: www.vmm.be/wetgeving/code-van-goede-praktijk-voor-rioleringsystemen).

De bouwheer moet hier dan ook rekening mee houden bij de aanleg van (en de aansluitingen op) zijn privéwaterafvoer. Het Stadsbestuur kan onder geen enkele voorwaarde aansprakelijk gesteld worden voor schade door wateroverlast die een gevolg is van een onoordeelkundige aanleg van de privéwaterafvoer.

* Door de aanleg van gescheiden rioleringsstelsels, zowel op openbaar als op privaat domein, kan er sneller geurhinder ontstaan als gevolg van het geconcentreerde (onverdunde) afvalwater. De aanvrager dient bij geurhinder op eigen initiatief en kosten elke instroomopening op zijn privéwaterafvoer door middel van een waterslot geurdicht af te schermen.

Om geurhinder als gevolg van de eigen private riolering te reduceren werden er enkele richtlijnen opgesteld, die je via deze link kan terugvinden: www.farys.be/richtlijnegeurhinder.

De interne riolering moet zo ontworpen worden dat een toekomstige aansluiting op een gescheiden rioleringsstelsel mogelijk is (afzonderlijke aansluitingen voor regenwater en afvalwater).

Er is nog geen aparte regenwaterafvoer (RWA)-aansluiting mogelijk. Voor zover het niet mogelijk is om het regenwater in de gracht te lozen is de RWA-leidingen naar de straat te voorzien als wachtaansluiting. Voorlopig moeten het regen- en afvalwater gezamenlijk naar de riolering afgevoerd worden. Bovendien moeten de RWA-, en DWA-afvoeren naast elkaar

worden aangeboden met een tussenafstand van 40 tot 60 cm. Hierbij loopt het DWA-gedeelte in een rechte lijn door naar de openbare riolering.

Bij een toekomstige aanleg van het openbaar domein zal de riolering gescheiden worden. De keuring van de privéwaterafvoer is verplicht volgens het Algemeen Waterverkoopreglement bij aanbouw en/of het voorzien van een nieuwe aansluiting. Meer informatie vind je op www.farys.be/keuring-privewaterafvoer.

Er moet blijvend voorzien worden in een septische put. Alle en enkel de toiletten zijn hierop aan te sluiten.

Openbaar domein

Opbouw

Bij het vastleggen van de vloerpassen en dorpelpeilen van het gebouw moet de bouwheer rekening houden met het bestaande peil van de dichtst bijgelegen rand van de openbare verhardingen. Het openbaar domein (zowel verharde als onverharde stroken) wordt aangelegd met een dwarshelling van 2% richting de as van de straat. De peilen van de bestaande verhardingen worden niet aangepast in functie van aanpalende bouwwerken. **Er worden ook geen trappen en/of hellingen toegestaan op het openbaar domein om de gebouwen toegankelijk te maken.**

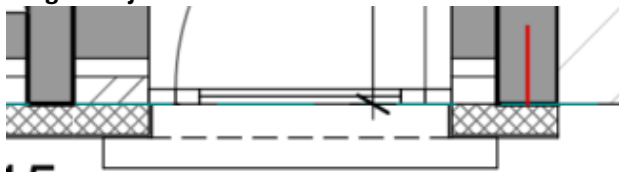

Deuren en ramen op het gelijkvloers mogen niet opendraaien over openbaar domein.

Gevelisolatie

Het voetpad moet na het aanbrengen van de gevelisolatie ten minste 1,2 m breed blijven.

Constructieve elementen (ramen en deuren) mogen niet voorbij de huidige rooilijn geplaatst worden, dit geldt enkel voor de isolatie met afwerking.



Om schade aan de nieuwe gevelafwerking te vermijden, bijvoorbeeld bij werken aan het voetpad, moet de gevelisolatie voorzien worden van een slagvast materiaal dat minstens 10 cm doorgetrokken wordt tot onder het trottoirpeil en minstens 40 cm boven het maaiveld. Hiervoor moet het trottoir plaatselijk aangepast worden. Het is niet toegestaan om de afwerking te laten steunen op het trottoir, zwevende of overhangende isolatie is pas toegestaan vanop een hoogte van 25 cm boven het trottoirpeil. De plaatselijke aanpassing van het voetpad mag gebeuren

door de bouwheer zelf maar dient – voor uitbraak en na herstel - gemeld te worden aan de dienst Wegen, Bruggen en Waterlopen, Stadskantoor Gent, Woodrow Wilsonplein 1, 9000 Gent, tel.: 09/266.79.00, via mail: wegen@stad.gent of per post; Dienst Wegen, Bruggen en Waterlopen, Botermarkt 1, 9000 Gent. Daarbij dient de timing van de aanpassingswerken duidelijk vermeld te worden.

Ter info:

Het plaatsen van gevelisolatie buiten de perceelsgrens wordt als een tijdelijke gedoogzaamheid aanzien. Gevelisolatie mag niet steunen op het trottoir, gebeurt dit toch zal de aanvrager de gevolgen moeten dragen bij later herstel of vernieuwing van het trottoir.

Artikel 3:

Wijst de aanvrager op volgende aandachtspunten:

Openbaar domein

De bouwheer/vergunninghouder is steeds verantwoordelijk voor beschadigingen aan de inrichting van het openbaar domein, groenaanleg, bermen, trottoirs, boordstenen, (straat)kolken en de rijweg, die te wijten zijn aan de bouwactiviteit. De dienst Wegen, Bruggen en Waterlopen herstelt deze beschadigingen op kosten van de bouwheer/vergunninghouder.

De bouwheer/vergunninghouder moet voor de aanvang van de werken een tegensprekelijke plaatsbeschrijving opmaken van de omliggende trottoirs en wegenis met bijzondere aandacht voor de (straat)kolken.

Deze dient bezorgd te worden aan de dienst Wegen, Bruggen en Waterlopen, via afgifte op het Stadskantoor Gent, Woodrow Wilsonplein 1, 9000 Gent, tel.: 09/266 79 00, via e-mail: wegen@stad.gent of per post aan Stad Gent t.a.v. Dienst Wegen, Bruggen en Waterlopen, Botermarkt 1, 9000 Gent.

Deze dient ten laatste twee weken voor aanvang van de werken verstuurd of afgegeven te worden, indien deze laattijdig ingediend wordt kan deze niet als tegensprekelijk beschouwd worden.

U kan dit door een architect of landmeter laten doen maar u mag dit ook zelf opnemen. (U maakt een aantal algemene foto's vergezeld van detailfoto's met reeds aanwezige schade aan het openbaar domein. Bij elke foto zet u een beschrijving en u voegt een plannetje toe met aanduiding van de positie van de foto's).

In functie van een werfzone op het openbaar domein is een vergunning Inname Publieke Ruimte noodzakelijk. U vraagt dit digitaal aan via de website www.stad.gent (typ tijdelijke werfzone in het zoekveld).

Voor het eventueel wegnemen en terugplaatsen van de distributiekabel die zich op de gevel bevindt, moet contact worden opgenomen met Telenet, tel. 015 66 66 66.

Rookmelders

De woning / elke woonentiteit moet op elke verdieping uitgerust worden met een correct geïnstalleerde rookmelder die voldoet aan de norm NBN EN 14604 én die niet van het ionische type is. De detector moet reageren op rookontwikkeling bij een brand door het produceren van een scherp geluidssignaal.

Belangrijke bepalingen

Uitvoering

Van deze omgevingsvergunning mag worden gebruikgemaakt als de aanvrager niet binnen vijftig dagen, te rekenen vanaf de dag na de eerste dag van de aanplakking, op de hoogte is gebracht van de instelling van een schorsend administratief beroep.

Bekendmaking

De beslissing wordt bekendgemaakt conform Titel 3, Hoofdstuk 9, Afdeling 3 van het Omgevingsvergunningsbesluit.

Verval van de omgevingsvergunning – uittreksel uit het decreet van 25 april 2014 betreffende de omgevingsvergunning

Artikel 99.

§ 1. De omgevingsvergunning vervalt van rechtswege in elk van de volgende gevallen:

- 1° als de verwezenlijking van de vergunde stedenbouwkundige handelingen niet wordt gestart binnen de twee jaar na het verlenen van de definitieve omgevingsvergunning;
- 2° als het uitvoeren van de vergunde stedenbouwkundige handelingen meer dan drie opeenvolgende jaren wordt onderbroken;
- 3° als de vergunde gebouwen niet winddicht zijn binnen vijf jaar na het verlenen van de definitieve omgevingsvergunning;
- 4° als de exploitatie van de vergunde activiteit of inrichting niet binnen vijf jaar na het verlenen van de definitieve omgevingsvergunning aanvangt.

De termijn, vermeld in het eerste lid, 1°, kan evenwel, op verzoek van de vergunninghouder, voor een periode van twee jaar verlengd worden als hij aantoonde dat de niet-verwezenlijking het gevolg is van een vreemde oorzaak die hem niet kan worden toegerekend. De vergunninghouder dient de aanvraag van de verlenging, op straffe van verval, met een beveiligde zending en minstens drie maanden vóór het verstrijken van de oorspronkelijke vervaltermijn van twee jaar in bij de overheid die de vergunning heeft verleend. Die overheid weigert de aanvraag van de verlenging alleen als:

- 1° er geen sprake is van een vreemde oorzaak die niet aan de vergunninghouder kan worden toegerekend;
- 2° de aangevraagde en vergunde handelingen strijdig zijn met inmiddels gewijzigde stedenbouwkundige voorschriften of verkavelingsvoorschriften.

De overheid bezorgt haar beslissing uiterlijk de dag van het verstrijken van de oorspronkelijke vervaltermijn van twee jaar. Bij ontstentenis van een beslissing wordt de verlenging geacht te zijn goedgekeurd. Als de verlenging wordt goedgekeurd, worden de termijnen, vermeld in het eerste lid, 3° en 4°, ook met twee jaar verlengd.

Als de omgevingsvergunning uitdrukkelijk melding maakt van de verschillende fasen van het bouwproject, worden de termijnen van twee, drie of vijf jaar, vermeld in het eerste lid, gerekend per fase. Voor de tweede fase en de volgende fasen worden de termijnen van verval bijgevolg gerekend vanaf de aanvangsdatum van de fase in kwestie.

§ 2. De omgevingsvergunning voor de exploitatie van een ingedeelde inrichting of activiteit vervalt van rechtswege in elk van de volgende gevallen:

- 1° als de exploitatie van de vergunde activiteit of inrichting meer dan vijf opeenvolgende jaren wordt onderbroken;
- 2° als de ingedeelde inrichting vernield is wegens brand of ontploffing veroorzaakt ten gevolge van de exploitatie;
- 3° als de exploitatie op vrijwillige basis volledig en definitief wordt stopgezet overeenkomstig de voorwaarden en de regels, vermeld in het decreet van 9 maart 2001 tot regeling van de vrijwillige, volledige en definitieve stopzetting van de productie van alle dierlijke mest, afkomstig van een of meerdere diersoorten, en de uitvoeringsbesluiten ervan. De Vlaamse Regering kan nadere regels bepalen voor de in kennisstelling van de stopzetting.

§ 3. Als de gevallen, vermeld in paragraaf 1, betrekking hebben op een gedeelte van het bouwproject, vervalt de omgevingsvergunning alleen voor het niet-afgewerkte gedeelte van een bouwproject. Een gedeelte is eerst afgewerkt als het, in voorkomend geval na de sloping van de niet-afgewerkte gedeelten, kan worden beschouwd als een afzonderlijke constructie die voldoet aan de bouwfysische vereisten.

Als de gevallen, vermeld in paragraaf 1 of 2, alleen betrekking hebben op een gedeelte van de exploitatie van de ingedeelde inrichting of activiteit, vervalt de omgevingsvergunning alleen voor dat gedeelte.

Artikel 100.

De omgevingsvergunning blijft onverkort geldig als de exploitatie van een ingedeelde inrichting of activiteit van een project door een wijziging van de indelingslijst van klasse 1 naar klasse 2 overgaat of omgekeerd.

In geval de exploitatie van een ingedeelde inrichting of activiteit van een project door een wijziging van de indelingslijst van klasse 1 of 2 naar klasse 3 overgaat, geldt de vergunning als aktenaam en blijven de bijzondere voorwaarden gelden.

Artikel 101.

De termijnen van twee, drie of vijf jaar, vermeld in artikel 99, in voorkomend geval verlengd conform artikel 99, § 1 worden geschorst zolang een beroep tot vernietiging van de omgevingsvergunning aanhangig is bij de Raad voor Vergunningsbetwistingen, overeenkomstig hoofdstuk 9 behoudens indien de vergunde handelingen in strijd zijn met een vóór de definitieve uitspraak van de Raad van kracht geworden ruimtelijk uitvoeringsplan. In dat laatste geval blijft het eventuele recht op planschadevergoeding desalniettemin behouden.

De termijnen van twee, drie of vijf jaar, vermeld in artikel 99, in voorkomend geval verlengd conform artikel 99, § 1, worden

geschorst tijdens het uitvoeren van de archeologische opgraving, omschreven in de bekrachtigde archeologienota overeenkomstig artikel 5.4.8 van het Onroerendergoeddecreet van 12 juli 2013 en in de bekrachtigde nota overeenkomstig artikel 5.4.16 van het Onroerendergoeddecreet van 12 juli 2013, met een maximumtermijn van een jaar vanaf de aanvangsdatum van de archeologische opgraving.

De termijnen van twee, drie of vijf jaar, vermeld in artikel 99, in voorkomend geval verlengd conform artikel 99, § 1, worden geschorst tijdens het uitvoeren van de bodemsaneringswerken van een bodemsaneringsproject waarvoor de OVAM overeenkomstig artikel 50, § 1, van het Bodemdecreet van 27 oktober 2006 een conformiteitsattest heeft afgeleverd, met een maximumtermijn van drie jaar vanaf de aanvangsdatum van de bodemsaneringswerken.

De termijnen van twee, drie of vijf jaar, vermeld in artikel 99, in voorkomend geval verlengd conform artikel 99, § 1, worden geschorst zolang een bekrachtigd stakingsbevel, zoals vermeld in titel VI van de VCRO, niet wordt ingetrokken, hetzij niet wordt opgeheven bij een in kracht van gewijsde gegane beslissing. De schorsing eindigt van rechtswege wanneer geen opheffing van het stakingsbevel wordt gevorderd of geen intrekking wordt gedaan binnen een termijn van twee jaar vanaf de bekrachtiging van het stakingsbevel.

Beroepsmogelijkheden – uittreksel uit het decreet van 25 april 2014 betreffende de omgevingsvergunning

Artikel 52. De Vlaamse Regering is bevoegd in laatste administratieve aanleg voor beroepen tegen uitdrukkelijke of stilzwijgende beslissingen van de deputatie in eerste administratieve aanleg.

De deputatie is voor haar ambtsgebied bevoegd in laatste administratieve aanleg voor beroepen tegen uitdrukkelijke of stilzwijgende beslissingen van het college van burgemeester en schepenen in eerste administratieve aanleg.

Artikel 53. Het beroep kan worden ingesteld door:

- 1° de vergunningsaanvrager, de vergunninghouder of de exploitant;
- 2° het betrokken publiek;
- 3° de leidend ambtenaar van de adviesinstanties of bij zijn afwezigheid zijn gemachtigde als de adviesinstantie tijdig advies heeft verstrekt of als aan hem ten onrechte niet om advies werd verzocht;
- 4° het college van burgemeester en schepenen als het tijdig advies heeft verstrekt of als het ten onrechte niet om advies werd verzocht;
- 5° de leidend ambtenaar van het Departement Leefmilieu, Natuur en Energie of bij zijn afwezigheid zijn gemachtigde;
- 6° de leidend ambtenaar van het Departement Ruimtelijke Ordening, Woonbeleid en Onroerend Erfgoed of bij zijn afwezigheid zijn gemachtigde.

Artikel 54. Het beroep wordt op straffe van onontvankelijkheid ingesteld binnen een termijn van dertig dagen die ingaat:

- 1° de dag na de datum van de betekening van de bestreden beslissing voor die personen of instanties aan wie de beslissing betekend wordt;
- 2° de dag na het verstrijken van de beslissingstermijn als de omgevingsvergunning in eerste administratieve aanleg stilzwijgend geweigerd wordt;
- 3° de dag na de eerste dag van de aanplakking van de bestreden beslissing in de overige gevallen.

Artikel 55. Het beroep schorst de uitvoering van de bestreden beslissing tot de dag na de datum van de betekening van de beslissing in laatste administratieve aanleg.

In afwijking van het eerste lid werkt het beroep niet schorsend ten aanzien van:

- 1° de vergunning voor de verdere exploitatie van een ingedeelde inrichting of activiteit waarvoor ten minste twaalf maanden voor de einddatum van de omgevingsvergunning een vergunningsaanvraag is ingediend;
- 2° de vergunning voor de exploitatie na een proefperiode als vermeld in artikel 69;
- 3° de vergunning voor de exploitatie van een ingedeelde inrichting of activiteit die vergunningsplichtig is geworden door aanvulling of wijziging van de indelingslijst.

Artikel 56. Het beroep wordt op straffe van onontvankelijkheid per beveiligde zending ingesteld bij de bevoegde overheid, vermeld in artikel 52.

Degene die het beroep instelt, bezorgt op straffe van onontvankelijkheid gelijktijdig en per beveiligde zending een afschrift van het beroepschrift aan:

- 1° de vergunningsaanvrager behalve als hij zelf het beroep instelt;
- 2° de deputatie als die in eerste administratieve aanleg de beslissing heeft genomen;
- 3° het college van burgemeester en schepenen behalve als het zelf het beroep instelt.

De Vlaamse Regering bepaalt de bewijsstukken die bij het beroep moeten worden gevoegd opdat het op ontvankelijke wijze wordt ingesteld.

Artikel 57. De bevoegde overheid, vermeld in artikel 52, of de door haar gemachtigde ambtenaar onderzoekt het beroep op zijn ontvankelijkheid en volledigheid.

Als niet alle stukken als vermeld in artikel 56, derde lid, bij het beroep zijn gevoegd, kan de bevoegde overheid of de door haar

gemachtigde ambtenaar de beroepsindiener per beveiligde zending vragen om binnen een termijn van veertien dagen die ingaat de dag na de verzending van het vervolgedigingsverzoek, de ontbrekende gegevens of documenten aan het beroep toe te voegen.

Als de beroepsindiener nalaat de ontbrekende gegevens of documenten binnen de termijn, vermeld in het tweede lid, aan het beroep toe te voegen, wordt het beroep als onvolledig beschouwd.

Beroepsmogelijkheden – regeling van het besluit van de Vlaamse Regering decreet van 25 april 2014 betreffende de omgevingsvergunning

Het beroepschrift bevat op straffe van onontvankelijkheid:

1° de naam, de hoedanigheid en het adres van de beroepsindiener;

2° de identificatie van de bestreden beslissing en van het onroerend goed, de inrichting of exploitatie die het voorwerp uitmaakt van die beslissing;

3° als het beroep wordt ingesteld door een lid van het betrokken publiek:

a) een omschrijving van de gevolgen die hij ingevolge de bestreden beslissing ondervindt of waarschijnlijk ondervindt;

b) het belang dat hij heeft bij de besluitvorming over de afgifte of bijstelling van een omgevingsvergunning of van vergunningsvoorwaarden;

4° de redenen waarom het beroep wordt ingesteld.

Het beroepsdossier bevat de volgende bewijsstukken:

1° in voorkomend geval, een bewijs van betaling van de dossiertaks;

2° de overtuigingsstukken die de beroepsindiener nodig acht;

3° in voorkomend geval, een inventaris van de overtuigingsstukken, vermeld in punt 2°.

Als de bewijsstukken, vermeld in het tweede lid, ontbreken, kan hieraan verholpen worden overeenkomstig artikel 57, tweede lid, van het decreet van 25 april 2014.

Het beroepsdossier wordt ingediend met een analoge of een digitale zending.

Het bevoegde bestuur kan bij de beroepsindiener, de vergunningsaanvrager of de overheid die in eerste administratieve aanleg bevoegd is, alle beschikbare informatie en documenten opvragen die nuttig zijn voor het dossier.

De beroepsindiener geeft, op straffe van verval, uitdrukkelijk in zijn beroepschrift aan of hij gehoord wil worden.

Als de vergunningsaanvrager gehoord wil worden, brengt hij het bevoegde bestuur daarvan uitdrukkelijk op de hoogte met een beveiligde zending uiterlijk vijftien dagen nadat hij een afschrift van het beroepschrift als vermeld in artikel 56 van het decreet van 25 april 2014, heeft ontvangen, op voorwaarde dat hij niet de beroepsindiener is.

Mededeling

Deze gegevens kunnen worden opgeslagen in een of meer bestanden. Die bestanden kunnen zich bevinden bij de gemeente, waar u de aanvraag hebt ingediend, bij de provincie, en ook bij de Vlaamse administratie, bevoegd voor de omgevingsvergunning. Ze worden gebruikt voor de behandeling van uw dossier. Ze kunnen ook gebruikt worden voor het opmaken van statistieken en voor wetenschappelijke doeleinden. U hebt het recht om uw gegevens in deze bestanden in te kijken en zo nodig de verbetering ervan aan te vragen.

2024_CBS_08171 - OMV_2024070224 R - aanvraag omgevingsvergunning voor het renoveren en uitbreiden van een eengezinswoning - zonder openbaar onderzoek - Botestraat, 9032 Gent - Vergunning

Overzichtslijst vergunde plannen OMV 2024070224

In deze overzichtslijst staan de plannen die het college vergunt en integraal deel uitmaken van de vergunning. Naast de titel van de plannen staat telkens een unieke "hash"-code van het document. Hiermee controleer je de authenticiteit van de plannen. Controleer steeds of het om een goedgekeurd plan gaat.

Opgelet, er kunnen voorwaarden vermeld staan op de goedgekeurde plannen.

Plannen	Hash code (base64)
BA_EENGEZINSWONING_P_N_2_GELIJKV LOERS.pdf	4OiLHw1+BNyysDtCUF5zdA==
BA_EENGEZINSWONING_T_N_1_TITELBL AD.pdf	9ydyzdnVgDhTba0mFEc1w==
BA_EENGEZINSWONING_T_N_1_TERREI NPROFIEL.pdf	bStNmF8yl2W1orU/EUanqQ==
BA_EENGEZINSWONING_T_B_1_TERREI NPROFIEL.pdf	M3fcMaP6CGPmiqWJEAewyg==
BA_EENGEZINSWONING_S_N_1_DOORS NEDE AA.pdf	cx2VTK6KRF03vLC68igkpA==
BA_EENGEZINSWONING_S_B_1_DOORS NEDE AA.pdf	VE+jaJ7EXVZfHmRJo09BgA==
BA_EENGEZINSWONING_P_N_5_DAKEN PLAN.pdf	PN62r1JN97oUFZxw6rL6Bw==
BA_EENGEZINSWONING_P_N_4_ZOLDER .pdf	J0TKQ2P8j1vZYzsPmvVeMQ==
BA_EENGEZINSWONING_P_N_3_VERDIE PING_1.pdf	kcgMh3t/Zc+vmSLBNQqkA==
BA_EENGEZINSWONING_P_N_1_KELDER -FUNDERING-RIOLERINGSPLAN.pdf	uCfEsuG8eNyFHg+buW458g==
BA_EENGEZINSWONING_P_B_5_DAKENP LAN.pdf	CtdQhT3peBZq3Avl1Arp9w==
BA_EENGEZINSWONING_P_B_4_ZOLDER .pdf	kgSYBiiilNFOCSobBvj2ZQ==
BA_EENGEZINSWONING_P_B_3_VERDIE PING_1.pdf	Np4+L+h3DIbf4GUQk+tTEQ==
BA_EENGEZINSWONING_P_B_2_GELIJKV LOERS.pdf	MFbR7btIsC+gufYM1r7cOA==

BA_EENGEZINSWONING_P_B_1_KELDER-FUNDERING-RIOLERINGSPLAN.pdf	9LJ7Oo7x/1yveXGSGRjRdw==
BA_EENGEZINSWONING_L_N_1_LEGEND E.pdf	7zh8GE5D9r+ZYSYxnR04mw==
BA_EENGEZINSWONING_I_N_1_INPLANTINGSPLAN.pdf	8DkbK51/0M48yu26ZKvz2Q==
BA_EENGEZINSWONING_I_B_1_INPLANTINGSPLAN.pdf	zcHQ3ZtJF3kz4ByEBb4Q1A==
BA_EENGEZINSWONING_G_N_2_ACHTERGEVEL.pdf	Kzz4CI7L1PXr8ehVli1r6g==
BA_EENGEZINSWONING_G_N_1_VOORG EVEL.pdf	XrnRr11KLkKbyagJH3tA6Q==
BA_EENGEZINSWONING_G_B_2_ACHTERGEVEL.pdf	OVFQp7Knxg+e36kWgt7tKw==
BA_EENGEZINSWONING_G_B_1_VOORG EVEL.pdf	w0cOK7qPR0Gh2pxd56DHhg==