



2024_CBS_07741 OMV_2024076995 R - aanvraag omgevingsvergunning voor het bouwen van een eengezinswoning - zonder openbaar onderzoek - Lindestraat, 9042 Gent - Vergunning

Beslissing: Goedgekeurd in besloten vergadering van 8 augustus 2024

Zijn aanwezig bij de beslissing van dit punt:

Filip Watteeuw, schepen
Astrid De Bruycker, schepen; Bram Van Braeckevelt, schepen; Hafsa El-Bazioui, schepen;
Evita Willaert, schepen; Rudy Coddens, schepen-voorzitter
Liesbet Vertriest, waarnemend adjunct-algemeendirecteur

Bevoegd: Filip Watteeuw

Juridisch kader

De volgende bepalingen zijn van toepassing inzake de bevoegdheid:

Het Decreet betreffende de omgevingsvergunning van 25 april 2014, artikel 15.

De beslissing wordt genomen op grond van:

Het Decreet betreffende de omgevingsvergunning van 25 april 2014, artikels 5 en 6.

Motivering

Het college van burgemeester en schepenen verleent de vergunning en legt bijzondere voorwaarden op.

WAT GAAT AAN DEZE BESLISSING VOORAF?

De heer Geert De Buck met als contactadres Langenakkerlaan 57, 9080 Lochristi heeft een aanvraag (OMV_2024076995) ingediend bij het college van burgemeester en schepenen op 29 mei 2024.

De aanvraag omgevingsvergunning met stedenbouwkundige handelingen handelt over:

- Onderwerp: het bouwen van een eengezinswoning
- Adres: Lindestraat , 9042 Gent
- Kadastrale gegevens: afdeling 13 sectie A nr. 275E

Het resultaat van het ontvankelijkheids- en volledigheidsonderzoek werd verzonden op 24 juni 2024.

De aanvraag volgde de vereenvoudigde procedure.

Volgend verslag werd uitgebracht door de gemeentelijk omgevingsambtenaar op 31 juli 2024.

OMSCHRIJVING AANVRAAG

1. BESCHRIJVING VAN DE OMGEVING, DE PLAATS EN HET PROJECT

De aanvraag is gelegen langs de Lindestraat, in het gehucht Moleneinde in de deelgemeente Desteldonk, gelegen in de Gentse kanaaldorpen en -zone. De omgeving wordt gekenmerkt door lintbebouwing met open en halfopen woningen en hier en daar nog een (voormalige) landbouwhoeve die wat dieper staat ingeplant. Het perceel van de aanvraag werd recentelijk (verkaveling OMV_2022163878 dd. 06/04/2023) afgesplitst van een groter perceel waar zo een hoeve met bijgebouwen dieper op het perceel ingeplant staat. Met de verkaveling werd de voortuin van de hoeve afgesplitst in twee bouwloten voor gekoppelde bebouwing aan de straatkant. De aanvraag betreft het linker lot, dat een oppervlakte heeft van ca. 605 m² en op heden braakliggend is.

Beschrijving van de aangevraagde stedenbouwkundige handelingen

De aanvraag betreft het bouwen van een halfopen eengezinswoning.

De woning wordt ingeplant op minstens ca. 9,4 m achter de rooilijn en op 4 m van de linker perceelsgrens. De maximale bouwdiepte op het gelijkvloers bedraagt 15 m en op de eerste verdieping 10,1 m. De bouwbreedte bedraagt ca. 7,8 m. Er worden 2 bouwlagen en een hellend dak (nok parallel met de straat) voorzien; de kroonlijsthoogte bedraagt ca. 6 m, de nokhoogte ca. 11,1 m. Op de eerste verdieping zijn 3 slaapkamers voorzien, in de daklaag 2 hobbykamers. De gevels worden in hoofdzaak afgewerkt in een bruin-zwarte gevelsteen, het dak in donkergrijze pannen. De woning is voorzien van een inpandige garage.

In de tuinzone wordt langs de gemeenschappelijke perceelsgrens met de gekoppelde woning rechts een scheidingsmuurtje voorzien in bruin-zwarte gevelsteen, met een hoogte van 2 m en een lengte van 3 m. Op het dak van de aanbouw wordt eveneens een scheidingsmuurtje voorzien als zichtscherf, met een hoogte van 1,9 m en een lengte van ca. 4,9 m. Achter de aanbouw wordt een terras voorzien met een oppervlakte van ca. 23 m². In de voortuinstrook wordt qua verharding een oprit en een toegangspad naar de voordeur voorzien.

2. HISTORIEK

Volgende vergunningen, meldingen en/of weigeringen zijn bekend:

Omgevingsvergunningen

- Op 08/07/2021 werd een weigering afgeleverd voor regularisatie slopen pijlerkapel (OMV_2021081038).
- Op 25/05/2022 werd een vergunning afgeleverd voor de afbraak van een pijlerkapel (regularisatie) (OMV_2022039381).
- Op 06/04/2023 werd een vergunning afgeleverd voor het afsplitsen van een perceel voor het verkavelen van 2 loten bestemd voor halfopen eengezinswoningen (OMV_2022163878).

Stedenbouwkundige vergunningen

- Op 02/03/1993 werd een vergunning afgeleverd voor het oprichten van een woning met afzonderlijke autoberging en het slopen van een bestaande woning. (1992/50176)

BEOORDELING AANVRAAG

3. EXTERNE ADVIEZEN

Overeenkomstig artikel 35 van het omgevingsvergunningsbesluit zijn er geen externe adviezen vereist.

4. TOETSING AAN WETTELIJKE EN REGLEMENTAIRE VOORSCHRIFTEN

4.1. Ruimtelijke uitvoeringsplannen – plannen van aanleg

Het perceel ligt voor de eerste ca. 40 m in woongebied met landelijk karakter, het achterste gedeelte ligt in agrarisch gebied volgens het gewestplan 'Gentse en Kanaalzone' (goedgekeurd op 14 september 1977).

De stedenbouwkundige handelingen zijn volledig gesitueerd in de zone woongebied met landelijk karakter.

De woongebieden zijn bestemd voor wonen, alsmede voor handel, dienstverlening, ambacht en kleinbedrijf voor zover deze taken van bedrijf om redenen van goede ruimtelijke ordening niet in een daartoe aangewezen gebied moeten worden afgezonderd, voor groene ruimten, voor sociaal-culturele inrichtingen, voor openbare nutsvoorzieningen, voor toeristische voorzieningen, voor agrarische bedrijven. Deze bedrijven, voorzieningen en inrichtingen mogen echter maar worden toegestaan voor zover ze verenigbaar zijn met de onmiddellijke omgeving.

De woongebieden met een landelijk karakter zijn bestemd voor woningbouw in het algemeen en tevens voor landbouwbedrijven.

De aanvraag is in overeenstemming met de voorschriften van het gewestplan.

4.2. Vergunde verkavelingen

De aanvraag is gelegen in een goedgekeurde, niet vervallen verkaveling (ref. nr. 2022 OO 541/00 van 6 april 2023). De aanvraag heeft betrekking op lot Lot 1. De zonering volgens deze verkaveling is zone voor woon-/hoofdgebouw en zone voor bijgebouw.

De aanvraag is in overeenstemming met de voorschriften van de verkaveling.

4.3. Verordeningen

Algemeen Bouwreglement

De aanvraag werd getoetst aan de bepalingen van het Algemeen Bouwreglement, de stedenbouwkundige verordening van de Stad Gent, goedgekeurd door de deputatie bij besluit van 16 september 2004 en meest recent gewijzigd bij gemeenteraadsbesluit van 25 maart 2024, van kracht sinds 27 mei 2024.

Het ontwerp is in overeenstemming met dit algemeen bouwreglement.

Gewestelijke verordening hemelwater

De aanvraag werd getoetst aan de gewestelijke hemelwaterverordening 2023. (Besluit van de Vlaamse Regering van 10 februari 2023)

Zie waterparagraaf.

4.4. Uitgeruste weg

Het bouwperceel is gelegen aan een voldoende uitgeruste gemeenteweg.

5. WATERPARAGRAAF

5.1. Ligging project

Het project ligt in een afstroomgebied in beheer van Polder Moervaart en Zuidlede. Het project ligt niet in de nabije omgeving van de waterloop.

Volgens de kaarten bij het Watertoetsbesluit is het project:

- niet gelegen in een overstromingsgevoelig gebied voor zeeoverstroming.
- niet gelegen in een gebied gevoelig voor overstromingen vanuit een waterloop (fluviaal).
- niet gelegen in een gebied gevoelig voor overstromingen door intense neerslag (pluviaal).
- niet gelegen in een signaalgebied.

Het perceel is momenteel braakliggend.

5.2. Verenigbaarheid van het project met het watersysteem

Droogte

Het hemelwater dat neervalt moet op eigen terrein maximaal vastgehouden worden en niet afgevoerd. Om hier concreet uitvoering aan te geven werd het project aan de gewestelijke stedenbouwkundige verordening en het algemeen bouwreglement van de stad Gent inzake hemelwater getoetst.

HEMELWATERPUT

De nieuwe woning heeft een horizontale dakoppervlakte van ca. 116 m². Hierdoor moet een hemelwaterput voorzien worden met een minimale inhoud van minstens 7.500 liter. Er wordt een hemelwaterput van 7.500 liter geplaatst.

De hemelwaterput wordt uitgerust met een pompinstallatie die voorziet in het hergebruik van het opgevangen hemelwater voor toiletspoeling, poetswater, wasmachine en gebruik buiten.

INFILTRATIEVOORZIENING

Het perceel is groter dan 120m², waardoor er verplicht een infiltratievoorziening aangelegd moet worden. De overloop van de hemelwaterput wordt aangesloten op een voldoende ruim gedimensioneerde bovengrondse infiltratievoorziening.

De bouwheer voorziet een infiltratievoorziening van 2.846 liter en een oppervlakte van 4,8 m² in de achtertuinstrook.

VERHARDING

De verharding in de voortuinstrook wordt integraal als waterdoorlatende verharding aangelegd en wordt tot een minimum beperkt, cfr. de verkaveling.

De verharding in de tuinzone wordt tot een minimum beperkt (terras) en watert af in de voldoende grote tuinzone.

BODEM

De aanleg van de ondergrondse constructie mag er geenszins voor zorgen dat er een permanente drainage optreedt met lagere grondwaterstanden tot gevolg. Een dergelijke permanente drainage is immers in strijd met de doelstellingen van het decreet integraal waterbeleid waarin is opgenomen dat verdroging moet voorkomen worden, beperkt of ongedaan gemaakt. De ondergrondse constructie dient dan ook uitgevoerd te worden als volledig waterdichte kuip en zonder kunstmatig drainagesysteem.

Een grondwaterbemaling kan noodzakelijk zijn voor de bouwkundige werken of de aanleg van de openbare nutsvoorzieningen. Bij bemaling moet volgens Vlarem minstens een melding van de activiteit gebeuren. Ze kan evenwel vergunningsplichtig zijn en zelfs merplichtig naargelang de ligging, de diepte van de grondwaterverlaging en het opgepompte debiet. De akte of vergunning moet verleend zijn door de bevoegde instantie vooraleer de bemalingswerken kunnen gestart worden.

In een aanvraagdossier voor een vergunning of melding moeten steeds de effecten naar de omgeving onderzocht worden, op basis van de gemodelleerde debieten en het bemalingsconcept, en moet steeds vermeld worden op welke manier zal omgegaan worden met het opgepompte bemalingswater (toepassing van de bemalingscascade). De bemalingsinstallatie dient geplaatst te worden door een erkend boorbedrijf.

Structuurkwaliteit en ruimte voor waterlopen

Het project heeft hierop geen betekenisvolle impact.

Overstromingen

Het projectgebied is volgens de watertoetskaarten niet overstromingsgevoelig. Er wordt geen effect op het overstromingsregime verwacht.

Waterkwaliteit

Het project heeft hierop geen betekenisvolle impact.

5.3. Conclusie

Er kan besloten worden dat voorliggende aanvraag mits toepassing van bovenstaande maatregelen de watertoets doorstaat.

6. PROJECT-M.E.R.-SCREENING

De aanvraag heeft geen milieueffectrapport of project-MER-screening nodig.

7. BEKENDMAKING

De aanvraag volgt de vereenvoudigde procedure en moest dus niet aan een openbaar onderzoek worden onderworpen.

8. OMGEVINGSTOETS

Beoordeling van de goede ruimtelijke ordening

De stedenbouwkundige voorschriften van de recente verkaveling OMV_2022163878 dd. 06/04/2023 zijn voldoende gedetailleerd opgesteld en worden geacht de criteria van de goede ruimtelijke ordening weer te geven. Omdat het voorstel overeenstemt met deze voorschriften, getuigt het dus ook van een goede ruimtelijke ordening.

Er wordt een voldoende ruime, doch compacte eengezinswoning voorzien met een ruime tuin. Er worden geen bijgebouwen voorzien en verharding wordt tot een minimum beperkt cfr. de

verkaveling. Mits het naleven van de bijzondere voorwaarden komt deze aanvraag voor vergunning in aanmerking.

CONCLUSIE

Voorwaardelijk gunstig, mits voldaan wordt aan de bijzondere voorwaarden is de aanvraag in overeenstemming met de wettelijke bepalingen en verenigbaar met de goede plaatselijke aanleg.

WAAROM WORDT DEZE BESLISSING GENOMEN?

Het college van burgemeester en schepenen moet over de ingediende omgevingsvergunningsaanvraag een beslissing nemen.

Het college van burgemeester en schepenen sluit zich aan bij bovenstaand verslag van de gemeentelijk omgevingsambtenaar en neemt het tot haar eigen motivatie.

Bijgevoegde bijlage(n):

- OMV_2024076995 Plannenset Bijlage.pdf (deel van de beslissing)

Beslissing

Beslist het volgende:

Artikel 1:

Het college van burgemeester en schepenen verleent onder voorwaarden de omgevingsvergunning voor het bouwen van een eengezinswoning aan de heer Geert De Buck gelegen te Lindestraat , 9042 Gent.

De door het college vergunde plannen zijn de plannen die op de overzichtslijst staan, die is toegevoegd als bijlage aan deze vergunning en er integraal deel van uitmaakt.

Plannen die niet op deze overzichtslijst staan, maken geen deel uit van de vergunning.

Controleer steeds of het om een goedgekeurd plan gaat.

Opgelet, er kunnen voorwaarden betrekking hebben op de plannen.

Artikel 2:

Legt volgende voorwaarden op:

Riolering:

De afvoer van het regen- en afvalwater moeten op kosten en op risico van de bouwheer, binnen zijn eigen terrein uitgevoerd worden. Het afvoeren kan hetzij door natuurlijke afloop, hetzij door het oppompen in overeenstemming met de diepteligging van de te maken rioolaansluiting.

Indien er een bestaande aansluiting of een wachtaansluiting aanwezig is, is de diepteligging hiervan bindend. De wachtaansluitingen mogen niet dieper dan 70cm onder het maaiveld zitten.

De bijzondere aandacht van de bouwheer wordt gevestigd op het feit dat het waterpeil in de toekomstige straatriolering kan stijgen tot gemiddeld 50 cm onder het straatniveau. De bouwheer moet hier dan ook rekening mee houden bij de aanleg van (en de aansluitingen op) zijn binnenhuisriolering. Het Stadsbestuur kan onder geen enkele voorwaarde aansprakelijk

gesteld worden voor schade door wateroverlast die een gevolg is van een onoordeelkundige aanleg van de binnenhuisriolering.

De bijzondere aandacht van de bouwheer wordt erop gevestigd dat er in de Lindestraat nog geen riolering aanwezig is. De aanvrager kan zich nooit op het Stadsbestuur beroepen, bij moeilijkheden die zich zouden kunnen voordoen ten gevolge van een ontbrekende riolering. Bij een toekomstige aanleg van de riolering, wordt de rioolvertakking door Farys geplaatst. De buis waarop Farys de aansluiting naar de openbare riolering realiseert, moet zo geplaatst worden dat de uitvoering van een spie/mofverbinding of krimp-mofverbinding mogelijk is. Die buis moet voorzien zijn van een BENOR - merk en van het volgende materiaaltype zijn:
-ofwel grésbuis volgens norm NBN EN 295 met een inwendige diameter van 150 millimeter
-ofwel PVC-buis voor riolering volgens norm NBN T42-108 met inwendige diameter van 160 millimeter.

Door de aanleg van gescheiden rioleringsstelsels, zowel op openbaar als op privaat domein, kan er sneller geurhinder ontstaan als gevolg van het geconcentreerde (onverdunde) afvalwater. De private riolering dient daarom volledig op privaat domein geurdicht afgeschermd te worden van openbare riolering.

Het tegengaan van geurhinder als gevolg van de eigen private riolering dient ook volledig op privaat domein aangepakt te worden. Het is niet toegestaan hiertoe ingrepen te voorzien in het openbaar domein. Om geurhinder als gevolg van de eigen private riolering te reduceren werden er enkele richtlijnen opgesteld, die u via deze link kan terugvinden: <http://www.farys.be/richtlijnengeurhinder>

Rioolvertakking:

Voor de toekomstige aansluiting van de privéwaterafvoer op het openbaar rioleringsstelsel moet u een aanvraag indienen. Dit kan via de website: www.farys.be/rioolaansluiting-aanvragen (voor telefonische info: 078 35 35 99).

De aansluiting op het rioleringsnet is verplicht. FARYS|TMVW voert het gedeelte van de werken op het openbaar domein uit. Als er een bestaande aansluiting aanwezig is (bv een aansluiting op een gracht of ingebuisde gracht), dan moet u deze verplicht gebruiken. Zowel de positie als de diepte van deze aansluiting zijn bindend.

De aanvrager moet zich voor de aanleg van de privéwaterafvoer houden aan de bepalingen van het Bijzonder Waterverkoopreglement huisaansluitingen. Dit reglement is terug te vinden op www.farys.be/wettelijke-bepalingen

De privéwaterafvoer mag enkel geplaatst worden na goedkeuring van FARYS|TMVW : tijdens een technische evaluatie ter plaatse worden zowel het aansluitpunt als de diepte van de aansluiting bekeken.

De interne riolering moet zo ontworpen worden dat een toekomstige aansluiting op een gescheiden stelsel mogelijk is (d.i. afzonderlijke aansluitingen voor regenwater en afvalwater). De afvalwaterleiding moet hierbij doorgetrokken worden als wachtleiding tot het openbaar domein.

Indien het niet mogelijk is dat het regenwater in een gracht loost voorzie dan ook de wachtleiding voor regenwater naar het openbaar domein.

(Bij een toekomstige aanleg van het openbaar domein zal de riolering gescheiden worden. Na deze aanleg mag er enkel nog fecaal water in de septische put lozen.)

De keuring van de privéwaterafvoer is verplicht volgens het Algemeen Waterverkoopreglement. Meer informatie vind je op www.farys.be/keuring-privewaterafvoer

Er moet blijvend voorzien worden in een septische put, alle afvalwater en alle afvoeren van toiletten dienen hierop aan te sluiten (zie VLAREM).
Bij een toekomstige aanleg van het openbaar domein zal de riolering gescheiden worden en zal dit voor de aangelanden eveneens opgelegd worden. Na deze aanleg mag er enkel nog fecaal water in de septische put lozen.

Openbaar domein:

Oprit:

Er zal slechts één oprit met een breedte van maximum 3 meter op het openbaar domein worden toegestaan, deze oprit dient gecombineerd te worden met de oprit uit dossier OMV_2024073673 voor een totale breedte van 6 meter. Vooraleer deze oprit aangelegd zal worden door ons dient er een duiker voorzien te worden door de bouwheer, zie voorwaarden voor het bouwen van duiker.

Het is de bouwheer niet toegestaan om zelf een pad/oprit op het openbaar domein aan te leggen.

Na het beëindigen van de werken zal de oprit aangelegd worden door Stad Gent op kosten van de bouwheer volgens het geldende retributiereglement. Opritten op openbaar domein, die niet aangelegd zijn door de stad kunnen worden opgebroken. De Stad bepaalt het materiaal van de oprit. De oprit dient, na de werken, verplicht aangevraagd te worden, het aanvraagformulier kan u downloaden via de website www.stad.gent (typ trottoirs en opritten in het zoekveld).

Dit document dient bezorgd te worden aan de Dienst Wegen, Bruggen en Waterlopen, Stadskantoor Gent, Woodrow Wilsonplein 1, 9000 Gent, tel.: 09/266 79 00, via mail: wegen@stad.gent. Of per post; Dienst Wegen, Bruggen en Waterlopen, Botermarkt 1, 9000 Gent.

Voorwaarden voor het bouwen van duiker:

Voor de gedeeltelijke inbuizing van de gracht in functie van de oprit moeten de bijzondere voorwaarden voor de bouw van duikers voor het dempen van sloten worden nageleefd;

1. De duikers worden gebouwd in betonbuizen van 2,5 meter lengte met rubberdichting en hebben een nuttige doorsnede van 0,4 meter en elk een lengte van **max 8,00 meter, exclusief kopmuren**.
2. De vrije uiteinden van de duiker worden afgewerkt met een kopmuur in beton met een dikte van 20 cm. De kopmuur dient tot 30 cm boven de berm geplaatst te worden. Het bovenvlak dient het maaiveld te volgen.
3. De boven de duiker uitgevoerde aanvullingen geschieden met goede grond. Deze aanvulling wordt behoorlijk verbonden met het bestaande profiel van de baan.
4. Het werk moet zo ingericht zijn, dat het de bestaande waterafvoerinrichtingen behouden worden. Zo moet, op de plaats waar reeds een zijdelingse lozing in de sloot bestaat, het te bouwen werk aangevuld worden met een verbindingsput in metselwerk, die beantwoordt aan de voor het hoofdwerk opgelegde voorwaarden.

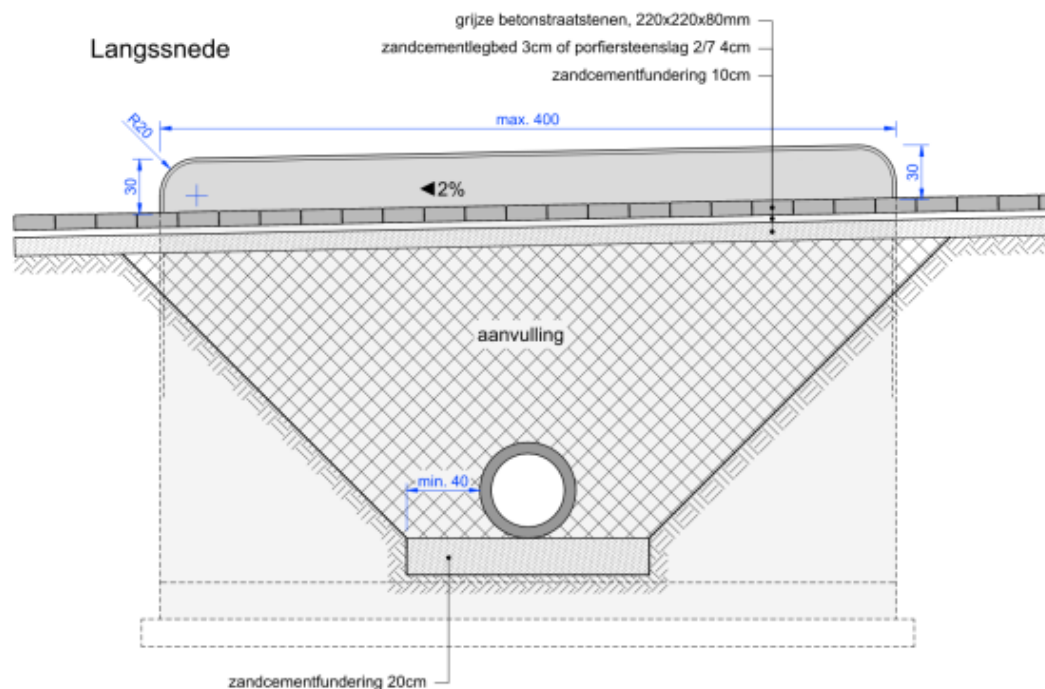

Detail wapening kopmuur

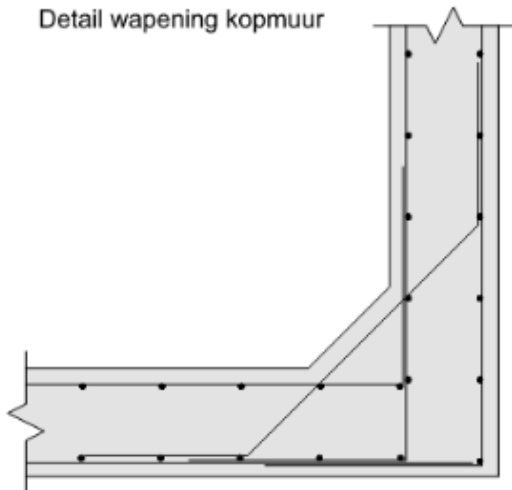

Artikel 3:

Wijst de aanvrager op volgende aandachtspunten:

Huisnummering:

De bouwheer is zelf verantwoordelijk voor het aanvragen van een huisnummeringsattest na goedkeuring van de bouwvergunning. Aanvragen worden online ingediend. Deze informatie vindt men op de website van Stad Gent. <https://stad.gent/nl/burgerzaken/verhuizen-en-adres/nieuw-huisnummer-aanvragen>

Binnen een termijn van 30 dagen na de aanvraag vergezeld van de nodige documenten stelt de Stad het huisnummer dan wel de wijziging of schrapping vast, of worden de aanvrager en/of de eigenaar in kennis gesteld van de richttermijn waarbinnen de aanvraag zal worden behandeld.

Openbaar domein:

De bouwheer/vergunninghouder is steeds verantwoordelijk voor beschadigingen aan de inrichting van het openbaar domein, groenaanleg, bermen, trottoirs, boordstenen, (straat)kolken en de rijweg, die te wijten zijn aan de bouwactiviteit. De dienst Wegen, Bruggen en Waterlopen herstelt deze beschadigingen op kosten van de bouwheer/vergunninghouder.

De bouwheer/vergunninghouder moet voor de aanvang van de werken een tegensprekelijke plaatsbeschrijving opmaken van de omliggende trottoirs en wegenis met bijzondere aandacht voor de (straat)kolken.

Deze dient bezorgd te worden aan de dienst Wegen, Bruggen en Waterlopen, via afgifte op het Stadskantoor Gent, Woodrow Wilsonplein 1, 9000 Gent, tel.: 09/266 79 00, via e-mail: wegen@stad.gent of per post aan Stad Gent t.a.v. Dienst Wegen, Bruggen en Waterlopen, Botermarkt 1, 9000 Gent.

Deze dient ten laatste twee weken voor aanvang van de werken verstuurd of afgegeven te worden, indien deze laattijdig ingediend wordt kan deze niet als tegensprekelijk beschouwd worden.

U kan dit door een architect of landmeter laten doen maar u mag dit ook zelf opnemen. (u maakt een aantal algemene foto's vergezeld van detailfoto's met reeds aanwezige schade aan het openbaar domein. Bij elke foto zet u een beschrijving en u voegt een plannetje toe met aanduiding van de positie van de foto's).

In functie van een werfzone op het openbaar domein is een vergunning Inname Publieke Ruimte noodzakelijk. U vraagt dit digitaal aan via de website www.stad.gent (typ tijdelijke werfzone in het zoekveld).

Belangrijke bepalingen

Uitvoering

Van deze omgevingsvergunning mag worden gebruikgemaakt als de aanvrager niet binnen vijftig dagen, te rekenen vanaf de dag na de eerste dag van de aanplakking, op de hoogte is gebracht van de instelling van een schorsend administratief beroep.

Bekendmaking

De beslissing wordt bekendgemaakt conform Titel 3, Hoofdstuk 9, Afdeling 3 van het Omgevingsvergunningsbesluit.

Verval van de omgevingsvergunning – uittreksel uit het decreet van 25 april 2014 betreffende de omgevingsvergunning Artikel 99.

§ 1. De omgevingsvergunning vervalt van rechtswege in elk van de volgende gevallen:

- 1° als de verwezenlijking van de vergunde stedenbouwkundige handelingen niet wordt gestart binnen de twee jaar na het verlenen van de definitieve omgevingsvergunning;
- 2° als het uitvoeren van de vergunde stedenbouwkundige handelingen meer dan drie opeenvolgende jaren wordt onderbroken;
- 3° als de vergunde gebouwen niet winddicht zijn binnen vijf jaar na het verlenen van de definitieve omgevingsvergunning;
- 4° als de exploitatie van de vergunde activiteit of inrichting niet binnen vijf jaar na het verlenen van de definitieve omgevingsvergunning aanvangt.

De termijn, vermeld in het eerste lid, 1°, kan evenwel, op verzoek van de vergunninghouder, voor een periode van twee jaar verlengd worden als hij aantoont dat de niet-verwezenlijking het gevolg is van een vreemde oorzaak die hem niet kan worden toegerekend. De vergunninghouder dient de aanvraag van de verlenging, op straffe van verval, met een beveiligde zending en minstens drie maanden vóór het verstrijken van de oorspronkelijke vervaltermijn van twee jaar in bij de overheid die de vergunninging

heeft verleend. Die overheid weigert de aanvraag van de verlenging alleen als:

- 1° er geen sprake is van een vreemde oorzaak die niet aan de vergunninghouder kan worden toegerekend;
- 2° de aangevraagde en vergunde handelingen strijdig zijn met inmiddels gewijzigde stedenbouwkundige voorschriften of verkavelingsvoorschriften.

De overheid bezorgt haar beslissing uiterlijk de dag van het verstrijken van de oorspronkelijke vervaltermijn van twee jaar. Bij ontstentenis van een beslissing wordt de verlenging geacht te zijn goedgekeurd. Als de verlenging wordt goedgekeurd, worden de termijnen, vermeld in het eerste lid, 3° en 4°, ook met twee jaar verlengd.

Als de omgevingsvergunning uitdrukkelijk melding maakt van de verschillende fasen van het bouwproject, worden de termijnen van twee, drie of vijf jaar, vermeld in het eerste lid, gerekend per fase. Voor de tweede fase en de volgende fasen worden de termijnen van verval bijgevolg gerekend vanaf de aanvangsdatum van de fase in kwestie.

§ 2. De omgevingsvergunning voor de exploitatie van een ingedeelde inrichting of activiteit vervalt van rechtswege in elk van de volgende gevallen:

- 1° als de exploitatie van de vergunde activiteit of inrichting meer dan vijf opeenvolgende jaren wordt onderbroken;
- 2° als de ingedeelde inrichting vernield is wegens brand of ontploffing veroorzaakt ten gevolge van de exploitatie;
- 3° als de exploitatie op vrijwillige basis volledig en definitief wordt stopgezet overeenkomstig de voorwaarden en de regels, vermeld in het decreet van 9 maart 2001 tot regeling van de vrijwillige, volledige en definitieve stopzetting van de productie van alle dierlijke mest, afkomstig van een of meerdere diersoorten, en de uitvoeringsbesluiten ervan. De Vlaamse Regering kan nadere regels bepalen voor de in kennisstelling van de stopzetting.

§ 3. Als de gevallen, vermeld in paragraaf 1, betrekking hebben op een gedeelte van het bouwproject, vervalt de omgevingsvergunning alleen voor het niet-afgewerkte gedeelte van een bouwproject. Een gedeelte is eerst afgewerkt als het, in voorkomend geval na de sloping van de niet-afgewerkte gedeeltes, kan worden beschouwd als een afzonderlijke constructie die voldoet aan de bouwfysische vereisten.

Als de gevallen, vermeld in paragraaf 1 of 2, alleen betrekking hebben op een gedeelte van de exploitatie van de ingedeelde inrichting of activiteit, vervalt de omgevingsvergunning alleen voor dat gedeelte.

Artikel 100.

De omgevingsvergunning blijft onverkort geldig als de exploitatie van een ingedeelde inrichting of activiteit van een project door een wijziging van de indelingslijst van klasse 1 naar klasse 2 overgaat of omgekeerd.

In geval de exploitatie van een ingedeelde inrichting of activiteit van een project door een wijziging van de indelingslijst van klasse 1 of 2 naar klasse 3 overgaat, geldt de vergunning als aktenaam en blijven de bijzondere voorwaarden gelden.

Artikel 101.

De termijnen van twee, drie of vijf jaar, vermeld in artikel 99, in voorkomend geval verlengd conform artikel 99, § 1 worden geschorst zolang een beroep tot vernietiging van de omgevingsvergunning aanhangig is bij de Raad voor Vergunningsbetwistingen, overeenkomstig hoofdstuk 9 behoudens indien de vergunde handelingen in strijd zijn met een vóór de definitieve uitspraak van de Raad van kracht geworden ruimtelijk uitvoeringsplan. In dat laatste geval blijft het eventuele recht op planschadevergoeding desalniettemin behouden.

De termijnen van twee, drie of vijf jaar, vermeld in artikel 99, in voorkomend geval verlengd conform artikel 99, § 1, worden geschorst tijdens het uitvoeren van de archeologische opgraving, omschreven in de bekrachtigde archeologienota overeenkomstig artikel 5.4.8 van het Onroerendergoeddecreet van 12 juli 2013 en in de bekrachtigde nota overeenkomstig artikel 5.4.16 van het Onroerendergoeddecreet van 12 juli 2013, met een maximumtermijn van een jaar vanaf de aanvangsdatum van de archeologische opgraving.

De termijnen van twee, drie of vijf jaar, vermeld in artikel 99, in voorkomend geval verlengd conform artikel 99, § 1, worden geschorst tijdens het uitvoeren van de bodemsaneringswerken van een bodemsaneringsproject waarvoor de OVAM overeenkomstig artikel 50, § 1, van het Bodemdecreet van 27 oktober 2006 een conformiteitsattest heeft afgeleverd, met een maximumtermijn van drie jaar vanaf de aanvangsdatum van de bodemsaneringswerken.

De termijnen van twee, drie of vijf jaar, vermeld in artikel 99, in voorkomend geval verlengd conform artikel 99, § 1, worden geschorst zolang een bekrachtigd stakingsbevel, zoals vermeld in titel VI van de VCRO, niet wordt ingetrokken, hetzij niet wordt opgeheven bij een in kracht van gewijsde gegane beslissing. De schorsing eindigt van rechtswege wanneer geen opheffing van het stakingsbevel wordt gevorderd of geen intrekking wordt gedaan binnen een termijn van twee jaar vanaf de bekrachtiging van het stakingsbevel.

Beroepsmogelijkheden – uittreksel uit het decreet van 25 april 2014 betreffende de omgevingsvergunning

Artikel 52. De Vlaamse Regering is bevoegd in laatste administratieve aanleg voor beroepen tegen uitdrukkelijke of stilzwijgende beslissingen van de deputatie in eerste administratieve aanleg.

De deputatie is voor haar ambtsgebied bevoegd in laatste administratieve aanleg voor beroepen tegen uitdrukkelijke of stilzwijgende beslissingen van het college van burgemeester en schepenen in eerste administratieve aanleg.

Artikel 53. Het beroep kan worden ingesteld door:

- 1° de vergunningsaanvrager, de vergunninghouder of de exploitant;
- 2° het betrokken publiek;
- 3° de leidend ambtenaar van de adviesinstanties of bij zijn afwezigheid zijn gemachtigde als de adviesinstantie tijdig advies heeft

verstrekt of als aan hem ten onrechte niet om advies werd verzocht;

4° het college van burgemeester en schepenen als het tijdig advies heeft verstrekt of als het ten onrechte niet om advies werd verzocht;

5° de leidend ambtenaar van het Departement Leefmilieu, Natuur en Energie of bij zijn afwezigheid zijn gemachtigde;

6° de leidend ambtenaar van het Departement Ruimtelijke Ordening, Woonbeleid en Onroerend Erfgoed of bij zijn afwezigheid zijn gemachtigde.

Artikel 54. Het beroep wordt op straffe van onontvankelijkheid ingesteld binnen een termijn van dertig dagen die ingaat:

1° de dag na de datum van de betekening van de bestreden beslissing voor die personen of instanties aan wie de beslissing betekend wordt;

2° de dag na het verstrijken van de beslissingstermijn als de omgevingsvergunning in eerste administratieve aanleg stilziggend geweigerd wordt;

3° de dag na de eerste dag van de aanplakking van de bestreden beslissing in de overige gevallen.

Artikel 55. Het beroep schorst de uitvoering van de bestreden beslissing tot de dag na de datum van de betekening van de beslissing in laatste administratieve aanleg.

In afwijking van het eerste lid werkt het beroep niet schorsend ten aanzien van:

1° de vergunning voor de verdere exploitatie van een ingedeelde inrichting of activiteit waarvoor ten minste twaalf maanden voor de einddatum van de omgevingsvergunning een vergunningsaanvraag is ingediend;

2° de vergunning voor de exploitatie na een proefperiode als vermeld in artikel 69;

3° de vergunning voor de exploitatie van een ingedeelde inrichting of activiteit die vergunningsplichtig is geworden door aanvulling of wijziging van de indelingslijst.

Artikel 56. Het beroep wordt op straffe van onontvankelijkheid per beveiligde zending ingesteld bij de bevoegde overheid, vermeld in artikel 52.

Degene die het beroep instelt, bezorgt op straffe van onontvankelijkheid gelijktijdig en per beveiligde zending een afschrift van het beroepschrift aan:

1° de vergunningsaanvrager behalve als hij zelf het beroep instelt;

2° de deputatie als die in eerste administratieve aanleg de beslissing heeft genomen;

3° het college van burgemeester en schepenen behalve als het zelf het beroep instelt.

De Vlaamse Regering bepaalt de bewijsstukken die bij het beroep moeten worden gevoegd opdat het op ontvankelijke wijze wordt ingesteld.

Artikel 57. De bevoegde overheid, vermeld in artikel 52, of de door haar gemachtigde ambtenaar onderzoekt het beroep op zijn ontvankelijkheid en volledigheid.

Als niet alle stukken als vermeld in artikel 56, derde lid, bij het beroep zijn gevoegd, kan de bevoegde overheid of de door haar gemachtigde ambtenaar de beroepsindieners per beveiligde zending vragen om binnen een termijn van veertien dagen die ingaat de dag na de verzending van het vervolledigingsverzoek, de ontbrekende gegevens of documenten aan het beroep toe te voegen.

Als de beroepsindieners nalaat de ontbrekende gegevens of documenten binnen de termijn, vermeld in het tweede lid, aan het beroep toe te voegen, wordt het beroep als onvolledig beschouwd.

Beroepsmogelijkheden – regeling van het besluit van de Vlaamse Regering decreet van 25 april 2014 betreffende de omgevingsvergunning

Het beroepschrift bevat op straffe van onontvankelijkheid:

1° de naam, de hoedanigheid en het adres van de beroepsindieners;

2° de identificatie van de bestreden beslissing en van het onroerend goed, de inrichting of exploitatie die het voorwerp uitmaakt van die beslissing;

3° als het beroep wordt ingesteld door een lid van het betrokken publiek:

a) een omschrijving van de gevolgen die hij ingevolge de bestreden beslissing ondervindt of waarschijnlijk ondervindt;

b) het belang dat hij heeft bij de besluitvorming over de afgifte of bijstelling van een omgevingsvergunning of van vergunningsvoorwaarden;

4° de redenen waarom het beroep wordt ingesteld.

Het beroepsdossier bevat de volgende bewijsstukken:

1° in voorkomend geval, een bewijs van betaling van de dossiertaks;

2° de overtuigingsstukken die de beroepsindieners nodig acht;

3° in voorkomend geval, een inventaris van de overtuigingsstukken, vermeld in punt 2°.

Als de bewijsstukken, vermeld in het tweede lid, ontbreken, kan hieraan verholpen worden overeenkomstig artikel 57, tweede lid, van het decreet van 25 april 2014.

Het beroepsdossier wordt ingediend met een analoge of een digitale zending.

Het bevoegde bestuur kan bij de beroepsindiener, de vergunningsaanvrager of de overheid die in eerste administratieve aanleg bevoegd is, alle beschikbare informatie en documenten opvragen die nuttig zijn voor het dossier.

De beroepsindiener geeft, op straffe van verval, uitdrukkelijk in zijn beroepschrift aan of hij gehoord wil worden.

Als de vergunningsaanvrager gehoord wil worden, brengt hij het bevoegde bestuur daarvan uitdrukkelijk op de hoogte met een beveiligde zending uiterlijk vijftien dagen nadat hij een afschrift van het beroepschrift als vermeld in artikel 56 van het decreet van 25 april 2014, heeft ontvangen, op voorwaarde dat hij niet de beroepsindiener is.

Mededeling

Deze gegevens kunnen worden opgeslagen in een of meer bestanden. Die bestanden kunnen zich bevinden bij de gemeente, waar u de aanvraag hebt ingediend, bij de provincie, en ook bij de Vlaamse administratie, bevoegd voor de omgevingsvergunning. Ze worden gebruikt voor de behandeling van uw dossier. Ze kunnen ook gebruikt worden voor het opmaken van statistieken en voor wetenschappelijke doeleinden. U hebt het recht om uw gegevens in deze bestanden in te kijken en zo nodig de verbetering ervan aan te vragen.

2024_CBS_07741 - OMV_2024076995 R - aanvraag omgevingsvergunning voor het bouwen van een eengezinswoning - zonder openbaar onderzoek - Lindestraat, 9042 Gent - Vergunning

Overzichtslijst vergunde plannen OMV 2024076995

In deze overzichtslijst staan de plannen die het college vergunt en integraal deel uitmaken van de vergunning. Naast de titel van de plannen staat telkens een unieke "hash"-code van het document. Hiermee controleer je de authenticiteit van de plannen. Controleer steeds of het om een goedgekeurd plan gaat.

Opgelet, er kunnen voorwaarden vermeld staan op de goedgekeurde plannen.

Plannen	Hash code (base64)
BA_W_G_N_1_ontworpenvoorgevel.pdf	uXWioFW9PBJrJQCD4VOt6Q==
BA_W_G_N_2_ontworpenzijgevel.pdf	huzzGwS0kaDJrTHwSn/5pQ==
BA_W_G_N_3_ontworpenachtergevel.pdf	ZtTI7YJvpW5ATJMoju8+qQ==
BA_W_I_B_1_bestaandeinplanting.pdf	DvgxS5VLY0wpdHWXBTexug==
BA_W_I_N_1_ontworpeninplanting.pdf	AgR69cqYK3dbvR5jYju2GA==
BA_W_L_BN_1_legende.pdf	aeLbK9+LZAFzGr+vztrN3g==
BA_W_P_N_1_ontworpenfundering.pdf	9atABmzPEnbq0ATmaoPbnw==
BA_W_P_N_2_ontworpengrondplan.pdf	ER8vJKPnXZiGimanqFWmvg==
BA_W_P_N_3_ontworpen1everd.pdf	KDRGLUle9si+a5Xw2V68dw==
BA_W_P_N_4_ontworpen2everd.pdf	lr1w15eTxWjrVxKtD6h1AQ==
BA_W_S_N_1_ontworpendoorsnede.pdf	QHB9rn++/UdGoVGL778RIA==
BA_W_T_B_1_bestaandterreinprofiel.pdf	/fSiFX3DkHzaXIS7aqHYw==
BA_W_T_N_1_ontworpenterreinprofiel.pdf	SqCnRohEMzdzj0yJL5vdkQ==