



2024_CBS_07120 OMV_2024050536 R - aanvraag omgevingsvergunning voor verbouwen van een woning met handelsruimte - met openbaar onderzoek - Gentstraat, 9041 Gent - Vergunning

Beslissing: Goedgekeurd in besloten vergadering van 10 juli 2024

Zijn aanwezig bij de beslissing van dit punt:

Mathias De Clercq, burgemeester-voorzitter; Filip Watteeuw, schepen; Sofie Bracke, schepen
Tine Heyse, schepen; Astrid De Bruycker, schepen; Sami Souguir, schepen; Bram Van Braeckevelt, schepen; Hafsa El-Bazioui, schepen; Rudy Coddens, schepen
Mieke Hullebroeck, algemeen directeur

Bevoegd: Filip Watteeuw

Juridisch kader

De volgende bepalingen zijn van toepassing inzake de bevoegdheid:

Het Decreet betreffende de omgevingsvergunning van 25 april 2014, artikel 15.

De beslissing wordt genomen op grond van:

Het Decreet betreffende de omgevingsvergunning van 25 april 2014, artikels 5 en 6.

Motivering

Het college van burgemeester en schepenen verleent de vergunning en legt bijzondere voorwaarden op.

WAT GAAT AAN DEZE BESLISSING VOORAF?

Les filles de Vanille CommV met als contactadres Hoogstraat 18E, 9220 Hamme en Mevrouw Sirin Zahed met als contactadres Hoogstraat 18E, 9220 Hamme hebben een aanvraag (OMV_2024050536) ingediend bij het college van burgemeester en schepenen op 9 april 2024.

De aanvraag omgevingsvergunning met stedenbouwkundige handelingen handelt over:

- Onderwerp: verbouwen van een woning met handelsruimte
- Adres: Gentstraat 226, 9041 Gent
- Kadastrale gegevens: afdeling 17 sectie B nr. 351/2 K

Het resultaat van het ontvankelijkheids- en volledigheidsonderzoek werd verzonden op 26 april 2024.

De aanvraag volgde de gewone procedure.

Volgend verslag werd uitgebracht door de gemeentelijk omgevingsambtenaar op 2 juli 2024.

OMSCHRIJVING AANVRAAG

1. BESCHRIJVING VAN DE OMGEVING, DE PLAATS EN HET PROJECT

De aanvraag situeert zich langs de Gentstraat in Oostakker. Langs dit stuk van de Gentstraat komen voornamelijk rijwoningen voor. Het perceel in kwestie is op vandaag bebouwd met een gesloten eengezinswoning (2 bouwlagen en een dak). De woning betreft een te beschermen eengezinswoning. Gelijkvloers bevindt zich een nevenfunctie (handelsruimte).

Beschrijving van de aangevraagde stedenbouwkundige handelingen

De aanvraag betreft het verbouwen van de woning met handelsruimte. De gelijkvloerse aanbouw zal worden gesloopt en vervangen door een nieuwe, gevelbrede aanbouw. Daarnaast wordt ook ter hoogte van de eerste verdieping een woonuitbreiding voorzien. De totale bouwdiepte na verbouwing (incl. hoofdvolume) bedraagt max. 13 m gelijkvloers en max. 10,4 m op verdieping. Binnen deze bouwdiepte wordt op de verdieping, aansluitend op de leefruimte, een dakterras (20,85 m²) voorzien met zichtscherm (hoogte: 1,90 m). Voorbij dit dakterras wordt het plat dak aangelegd als groendak (6,67 m²). De gelijkvloerse aanbouw verkrijgt een dakrandhoogte van 2,86 m en de woonuitbreiding op de verdieping verkrijgt een dakrandhoogte van 5,64 m gemeten vanaf nulpas. Tot slot zal de woning geïsoleerd worden (14 cm uitsprong t.o.v. de rooilijn).

Het gelijkvloers van de woning wordt ingezet als kapsalon. Daarnaast wordt ook gelijkvloers de inkom en een wasplaats/berging voor de woning voorzien. Op de eerste verdieping bevinden zich de leefruimtes en de badkamer. Onder het dak zal één slaapkamer worden ingericht. Zowel de woning als de kapperszaak hebben een eigen inkom.

De gevels van de woning worden afgewerkt met gebroken witte gevelbepleistering. Ter hoogte van het gelijkvloers wordt langs de voorgevel donkergrijze gevelbeplating voorzien als accent. Het nieuwe buitenschrijnwerk zal donkergrijs schrijnwerk betreffen. Het dak wordt voorzien in zwarte pannen.

2. HISTORIEK

Volgende vergunningen, meldingen en/of weigeringen zijn bekend:

Omgevingsvergunningen

* Op 14/03/2024 werd een weigering afgeleverd voor het verbouwen van een woning met handelsruimte (OMV_2023158273).

> *Na de werken was niet langer 'wonen' de hoofdfunctie van het pand. Hierdoor was de aanvraag in strijd met artikel 4.4 van het algemeen bouwreglement.*

Stedenbouwkundige vergunningen

* Op 17/01/1967 werd een vergunning afgeleverd voor het verbouwen van een winkelhuis. (1966 OO 130)

BEOORDELING AANVRAAG

3. EXTERNE ADVIEZEN

Volgend extern advies is gegeven:

Voorwaardelijk gunstig advies van **Brandweerzone Centrum** afgeleverd op 21 mei 2024 onder ref. 072052-002/NVDV/2024:

Besluit: GUNSTIG mits het naleven van de opgelegde voorwaarden (zie bijlage Omgevingsloket).

4. TOETSING AAN WETTELIJKE EN REGLEMENTAIRE VOORSCHRIFTEN

4.1. Ruimtelijke uitvoeringsplannen – plannen van aanleg

GEWESTELIJK RUP

Het project ligt in het gewestelijk ruimtelijk uitvoeringsplan 'Afbakening grootstedelijk gebied Gent' (definitief vastgesteld door de Vlaamse Regering op 16 december 2005), maar niet in een gebied waarvoor er stedenbouwkundige voorschriften zijn bepaald.

BPA

Het project ligt in het bijzonder plan van aanleg CENTRUM 1, goedgekeurd op 6 februari 1986, en is bestemd als **zone voor gesloten bebouwing**, **zone voor koeren en tuinen** en **zone voor wegen**.

De aanvraag is **niet in overeenstemming** met de voorschriften, deze wijkt af de volgende punten:

Dakvorm

Zadeldak met nok evenwijdig aan de voorgevelbouwlijn, eenzelfde helling per bouwblok. Voor een gebouw met meerdere bouwlagen mag het bijgebouw steeds voorzien worden van een plat dak

> Het hoofdvolume van de woning wordt van een hellend dak voorzien, de woonuitbreiding op de verdieping wordt van een plat dak voorzien.

Overeenkomstig artikel 4.4.1 van de Vlaamse Codex Ruimtelijke Ordening kan beperkt afgeweken worden van de stedenbouwkundige voorschriften van een bijzonder plan van aanleg, wat betreft de perceelsafmetingen, de afmetingen en de inplanting van de constructies, de dakvorm en de gebruikte materialen.

In voorliggend geval kan een afwijking worden toegestaan voor het platte dak. Aangezien de woonuitbreiding zich achteraan het perceel bevindt zal dit platte dak geen negatieve impact hebben op het straatbeeld.

4.2. Vergunde verkavelingen

De aanvraag is niet gelegen in een goedgekeurde, niet vervallen verkaveling.

4.3. Verordeningen

Algemeen Bouwreglement

De aanvraag werd getoetst aan de bepalingen van het Algemeen Bouwreglement, de stedenbouwkundige verordening van de Stad Gent, goedgekeurd door de deputatie bij besluit van 16 september 2004 en meest recent gewijzigd bij gemeenteraadsbesluit van 25 maart 2024, van kracht sinds 27 mei 2024.

Het ontwerp is in overeenstemming met dit algemeen bouwreglement.

Gewestelijke verordening hemelwater

De aanvraag werd getoetst aan de gewestelijke hemelwaterverordening 2023. (Besluit van de Vlaamse Regering van 10 februari 2023)

Zie waterparagraaf.

Gewestelijke verordening publiciteit

De aanvraag werd getoetst aan de bepalingen van de gewestelijke publiciteitsverordening. (Besluit van de Vlaamse Regering van 12 mei 2023)

Het ontwerp is in overeenstemming met deze verordening.

4.4. Uitgeruste weg

Het bouwperceel is gelegen aan een voldoende uitgeruste gemeenteweg.

5. WATERPARAGRAAF

5.1. Ligging project

Het project ligt in een afstroomgebied in beheer van Provincie Oost-Vlaanderen. Het project ligt niet in de nabije omgeving van de waterloop.

Volgens de kaarten bij het Watertoetsbesluit is het project:

- niet gelegen in een overstromingsgevoelig gebied voor zeeoverstroming.
- niet gelegen in een gebied gevoelig voor overstromingen vanuit een waterloop (fluviaal).
- gelegen in een gebied gevoelig voor overstromingen door intense neerslag (pluviaal). De overstromingskans is middelgroot (gebied waar er jaarlijks meer dan 1% kans is op overstroming).
- gelegen in een gebied gevoelig voor overstromingen door intense neerslag (pluviaal). De overstromingskans is klein (gebied waar er jaarlijks 0,1 tot 1 % kans is op overstroming).
- niet gelegen in een signaalgebied.

Het perceel is momenteel bebouwd.

5.2. Verenigbaarheid van het project met het watersysteem

Droogte

Het hemelwater dat neervalt moet op eigen terrein maximaal vastgehouden worden en niet afgevoerd. Om hier concreet uitvoering aan te geven werd het project aan de gewestelijke stedenbouwkundige verordening en het algemeen bouwreglement van de stad Gent inzake hemelwater getoetst.

HEMELWATERPUT

De horizontale dakoppervlakte die in rekening moet gebracht worden bedraagt ca. 85,84 m². Hierdoor moet een hemelwaterput voorzien worden met een minimale inhoud van 7500 liter.

De hemelwaterput wordt uitgerust met een pompinstallatie die voorziet in het hergebruik van het opgevangen hemelwater voor toiletspoeling, poetswater, wasmachine en gebruik buiten.

De aanleg van de ondergrondse constructie mag er geenszins voor zorgen dat er een permanente drainage optreedt met lagere grondwaterstanden tot gevolg. Een dergelijke permanente drainage is immers in strijd met de doelstellingen van het decreet integraal waterbeleid waarin is opgenomen dat verdroging moet voorkomen worden, beperkt of ongedaan gemaakt. De ondergrondse constructie dient dan ook uitgevoerd te worden als volledig waterdichte kuip en zonder kunstmatig drainagesysteem.

Een grondwaterbemaling kan noodzakelijk zijn voor de bouwkundige werken of de aanleg van de openbare nutsvoorzieningen. Bij bemaling moet volgens Vlarem minstens een melding van de activiteit gebeuren. Ze kan evenwel vergunningsplichtig zijn en zelfs merplichtig naargelang de ligging, de diepte van de grondwaterverlaging en het opgepompte debiet. De akte of vergunning moet verleend zijn door de bevoegde instantie vooraleer de bemalingswerken kunnen gestart worden.

In een aanvraagdossier voor een vergunning of melding moeten steeds de effecten naar de omgeving onderzocht worden, op basis van de gemodelleerde debieten en het bemalingsconcept, en moet steeds vermeld worden op welke manier zal omgegaan worden met het opgepompte bemalingswater (toepassing van de bemalingscascade). De bemalingsinstallatie dient geplaatst te worden door een erkend boorbedrijf.

INFILTRATIEVOORZIENING

Het perceel is groter dan 120 m², waardoor er verplicht een infiltratievoorziening aangelegd moet worden. De overloop van de hemelwaterput is aangesloten op een voldoende ruim gedimensioneerde bovengrondse infiltratievoorziening.

GROENDAK

Er wordt een nieuw plat dak aangelegd. Dit dak is deels geschikt om als groendak aan te leggen.

Het algemeen nuttig hergebruik (ANG) wordt berekend op 2273 liter. De dakoppervlakte die kan instaan voor opvang en hergebruik van hemelwater bedraagt (ANG/50) bedraagt 45,46 m².

Het nuttig gebruik wordt eerst toegekend aan de schuine daken en bij een verbouwing ook de bestaande platte daken van een gebouw en pas nadien aan de nieuwe daken met een hellingsgraad tot 15 graden.

De horizontale dakoppervlakte bedraagt meer dan de dakoppervlakte die kan instaan voor opvang en hergebruik van hemelwater, dit impliceert dat een deel van het plat dak als groendak moet aangelegd worden. Het deel dat als groendak moet aangelegd worden moet een oppervlakte hebben van ca. 21,72 m². Hier wordt niet aan voldaan, er wordt 6,67 m² aangelegd als groendak.

Er wordt een afwijking gevraagd op het bijkomend aanleggen van 15,05 m² van het platte dak als groendak. Dit omdat een deel van het platte dak wordt aangelegd als dakterras. Hiermee kan akkoord worden gegaan.

Structuurkwaliteit en ruimte voor waterlopen

Het project heeft hierop geen betekenisvolle impact.

Overstromingen

Ernstiger overstromingen dan in het verleden zijn niet uit te sluiten en er kan geen sluitende garantie gegeven worden dat er zich op het perceel in de toekomst geen wateroverlast meer zal voordoen.

Volgens de pluviale overstromingskaart bestaat er een middelgrote overstromingskans ter hoogte van de wegenis. Indien de voorwaarden uit de gewestelijke verordening en het algemeen bouwreglement inzake hemelwater correct toegepast worden, wordt geen effect op het overstromingsregime verwacht

Om impact op het overstromingsregime te vermijden dienen de voorwaarden uit de gewestelijke verordening en het algemeen bouwreglement van de stad Gent inzake hemelwater strikt toegepast te worden.

Ernstiger overstromingen dan in het verleden zijn niet uit te sluiten en er kan geen sluitende garantie gegeven worden dat er zich op het perceel in de toekomst geen wateroverlast meer zal voordoen.

Waterkwaliteit

Het project heeft hierop geen betekenisvolle impact.

5.3. Conclusie

Er kan besloten worden dat voorliggende aanvraag mits toepassing van bovenstaande maatregelen de watertoets doorstaat.

6. PROJECT-M.E.R.-SCREENING

De aanvraag heeft geen milieueffectrapport of project-MER-screening nodig.

7. OPENBAAR ONDERZOEK

Het openbaar onderzoek werd gehouden van 4 mei 2024 tot en met 2 juni 2024. Gedurende dit openbaar onderzoek werden **geen** bezwaarschriften ingediend.

8. OMGEVINGSTOETS

Beoordeling van de goede ruimtelijke ordening

Voorliggende aanvraag is erop gericht om een bestaande eengezinswoning met handelszaak te verbouwen. Vanuit dit opzet wordt een gedeelte van de gebouwen op het terrein gesloopt. De bebouwingsgraad van het terrein wordt hierdoor verminderd en het aandeel onbebouwde en onverharde ruimte neemt toe. Deze wijziging betreft vanuit het oogpunt van de goede ruimtelijke ordening een verbetering ten opzichte van de bestaande toestand.

Het gelijkvloers wordt nagenoeg volledig ingenomen door de kapperszaak (63,68 m² nvo). Het wonen wordt voornamelijk op de verdiepingen georganiseerd. Na de werken blijft de hoofdfunctie van het pand wonen (76,17 m²). De leefruimtes en de badkamer die zich in de huidige situatie gelijkvloers bevonden worden ter hoogte van de eerste verdieping ondergebracht. Deze ruimtes worden van voldoende daglicht voorzien. Het nieuwe grote raam in de achtergevel draagt hier eveneens toe bij.

Ook de slaapkamer en de badkamer zijn voldoende ruim en leveren genoeg woonkwaliteit.

De woning wordt van een buitenruimte voorzien door op het platte dak van de aanbouw een dakterras in te richten. Het dakterras valt binnen de toegestane bouwdiepte van het BPA

waardoor de impact ervan op de aanpalenden voldoende beperkt zal zijn. Dit wordt bijkomend bevestigd nadat er geen bezwaren werden ingediend tijdens het openbaar onderzoek. Het dakterras is rechtstreeks toegankelijk vanuit de leefruimte wat bijdraagt tot het wooncomfort.

Tot slot kan akkoord worden gegaan met het plaatsen van uitspringende gevelisolatie ten opzichte van de rooilijn met een dikte van 14 cm (isolatie inclusief afwerking, waarvan de isolatie zelf een dikte van minstens 10 cm heeft). De gevelafwerking, zo ook de gevelbeplating ter hoogte van het gelijkvloers, mag maximaal een dikte van 4 cm hebben.

Het plaatsen van nieuwe fundering voor de perceelsgrens kan niet worden toegestaan. De nieuwe gevelmuren (inclusief afwerking) dienen volledig op privaat domein binnen de perceelsgrens opgetrokken te worden zodanig dat het nieuwe voorgevelvlak de eigendomsgrens volgt. Dit wordt opgelegd als **bijzondere voorwaarde**.

Omwille van voormelde redenen kan de aanvraag vanuit het oogpunt van de goede ruimtelijke ordening worden aanvaard.

CONCLUSIE

Voorwaardelijk gunstig, mits voldaan wordt aan de bijzondere voorwaarden is de aanvraag in overeenstemming met de wettelijke bepalingen en verenigbaar met de goede plaatselijke aanleg.

WAAROM WORDT DEZE BESLISSING GENOMEN?

Het college van burgemeester en schepenen moet over de ingediende omgevingsvergunningaanvraag een beslissing nemen.

Het college van burgemeester en schepenen sluit zich aan bij bovenstaand verslag van de gemeentelijk omgevingsambtenaar en neemt het tot haar eigen motivatie.

Bijgevoegde bijlage(n):

- OMV_2024050536_lijst plannenset.pdf (deel van de beslissing)

Beslissing

Beslist het volgende:

Artikel 1:

Het college van burgemeester en schepenen verleent onder voorwaarden de omgevingsvergunning voor verbouwen van een woning met handelsruimte aan Les filles de vanille commv (O.N.:1000955272) en mevrouw Sirin Zahed gelegen te Gentstraat 226, 9041 Gent.

De door het college vergunde plannen zijn de plannen die op de overzichtslijst staan, die is toegevoegd als bijlage aan deze vergunning en er integraal deel van uitmaakt.

Plannen die niet op deze overzichtslijst staan, maken geen deel uit van de vergunning. Controleer steeds of het om een goedgekeurd plan gaat.

Opgelet, er kunnen voorwaarden betrekking hebben op de plannen.

Artikel 2:

Legt volgende voorwaarden op:

De **brandweervoorschriften**, die betrekking hebben op deze omgevingsvergunning, moeten strikt nageleefd worden (zie advies van 21 mei 2024 met kenmerk 072052-002/NVDV/2024).

Riolering:

De aansluiting op het rioleringsnet is verplicht en wordt, wat betreft het gedeelte op het openbaar domein, uitgevoerd door FARYS. Een aanvraag tot het bekomen van een huisaansluiting moet ingediend worden bij FARYS via www.farys.be/nl/rioolaansluiting (voor telefonische info: 078 35 35 99).

De afvoer van het regen- en afvalwater moeten op kosten en op risico van de bouwheer, binnen zijn eigen terrein uitgevoerd worden. Het afvoeren kan hetzij door natuurlijke afloop, hetzij door oppompen.

Een bestaande aansluiting of een wachtaansluiting dient gebruikt/(her)bruikt te worden. De locatie en de diepteligging ervan zijn bindend. De bestaande aansluiting dient ter hoogte van de rooilijn opgezocht, opgemeten en gemarkeerd te worden. Indien ze (tijdelijk) niet in dienst blijft is het de taak van de bouwheer om deze ter hoogte van de rooilijn dicht te maken om elke instroom te vermijden.

Bij een nieuwe huisaansluiting wordt het traject bepaald in overleg tussen rioolbeheerder en klant. De algemene veiligheid, de instandhouding en de normale werking van de elementen van de huisaansluiting moeten verzekerd zijn en het toezicht, de controle en het onderhoud moeten gemakkelijk uitgevoerd kunnen worden. Voor de diepteligging dient er rekening mee gehouden te worden dat de huisaansluiting in regel door FARYS wordt gerealiseerd vóór aanleg van de privéwaterafvoer op een maximale diepte van 50 cm onder het maaiveld. Indien de diepteligging van de hoofdriolering of (kruisen van de) nutsleidingen deze diepte niet toelaten, zal de huisaansluiting op de meest haalbare diepte worden aangelegd.

De aanvrager dient zich te houden aan de bepalingen van het Bijzonder Waterverkoopreglement huisaansluitingen. Dit reglement is terug te vinden op www.farys.be/wettelijke-bepalingen.

De bijzondere aandacht wordt gevestigd op :

* De openbare riolering kan onder druk komen tot het maaiveld niveau, wat neerkomt op een stijging van het waterpeil in de buizen en de aansluitingen (code van goede praktijk voor rioleringsystemen : www.vmm.be/wetgeving/code-van-goede-praktijk-voor-rioleringsystemen).

De bouwheer moet hier dan ook rekening mee houden bij de aanleg van (en de aansluitingen op) zijn privéwaterafvoer. Het Stadsbestuur kan onder geen enkele voorwaarde aansprakelijk gesteld worden voor schade door wateroverlast die een gevolg is van een onoordeelkundige aanleg van de privéwaterafvoer.

* Door de aanleg van gescheiden rioleringsstelsels, zowel op openbaar als op privaat domein, kan er sneller geurhinder ontstaan als gevolg van het geconcentreerde (onverdunde) afvalwater.

De aanvrager dient bij geurhinder op eigen initiatief en kosten elke instroomopening op zijn privéwaterafvoer door middel van een waterslot geurdicht af te screenen.

Om geurhinder als gevolg van de eigen private riolering te reduceren werden er enkele richtlijnen opgesteld, die je via deze link kan terugvinden: www.farys.be/richtlijngeurhinder.

De interne riolering moet zo ontworpen worden dat een aansluiting op het gescheiden rioleringsstelsel mogelijk is (afzonderlijke aansluitingen voor regenwater en afvalwater).

De keuring van de privéwaterafvoer is verplicht volgens het Algemeen Waterverkoopreglement bij aanbouw en/of het voorzien van een nieuwe aansluiting. Meer informatie vind je op www.farys.be/keuring-privewaterafvoer.

Er moet blijvend voorzien worden in een septische put. Alle en enkel de toiletten zijn hierop aan te sluiten.

De regenwaterpijp op de straatgevel mag maximaal 10 cm uitspringen. Deze moet onderaan, tot 1 m hoogte, uitgevoerd worden in gietijzer of in een ander materiaal dat evengoed bestand is tegen breuk of blijvende beschadiging.

Indien de regenwaterpijp verder dan 1,5 m van de rioolvertakking verwijderd is, moet de bouwheer deze binnenshuis op het interne rioleringsstelsel aansluiten.

Openbaar domein:

Sloop:

Indien tijdens de werkzaamheden onvoorziene hindernissen opduiken (rioleringen, waterlopen, kelders e.d.) dan moet dit meteen worden meegedeeld aan de dienst Wegen, Bruggen en Waterlopen, Stadskantoor Gent, Woodrow Wilsonplein 1, 9000 Gent, tel.: 09/266 79 00, mail: wegen@stad.gent. Of per post; Dienst Wegen, Bruggen en Waterlopen, Botermarkt 1, 9000 Gent.

Openbare verlichting:

Voor het **tijdelijk wegnemen en terugplaatsen** van de kabel en het voedingskastje van de openbare verlichting die zich op de gevel bevinden, moet contact worden opgenomen met de dienst Wegen, Bruggen en Waterlopen, Stadskantoor Gent, Woodrow Wilsonplein 1, 9000 Gent, tel.: 09/266 79 00, via e-mail: openbareverlichting@stad.gent. Of per post; Dienst Wegen, Bruggen en Waterlopen, Botermarkt 1, 9000 Gent.

De aannemer van Fluvius heeft **2 maanden** doorlooptijd om deze werken in te plannen en uit te voeren. De kabel mag onder geen beding door iemand anders behalve de aannemer van Fluvius weggenomen worden.

Voor het **tijdelijk wegnemen en terugplaatsen** van de gevelarmatuur van de openbare verlichting, moet contact worden opgenomen met de dienst Wegen, Bruggen en Waterlopen, Stadskantoor Gent, Woodrow Wilsonplein 1, 9000 Gent, tel.: 09/266 79 00, via e-mail: openbareverlichting@stad.gent. Of per post; Dienst Wegen, Bruggen en Waterlopen, Botermarkt 1, 9000 Gent.

De aannemer van Fluvius heeft **2 maanden** doorlooptijd om deze werken in te plannen en uit te voeren. **Indien vereist kan er tijdelijke verlichting opgelegd worden.** De armatuur mag onder geen beding door iemand anders behalve de aannemer van Fluvius weggenomen worden.

Opbouw:

Deuren en ramen op het gelijkvloers mogen niet opendraaien over openbaar domein.

Bij het vastleggen van de vloerpassen en dorpelpeilen van het gebouw moet de bouwheer rekening houden met het bestaande peil van de dichtst bijgelegen rand van de openbare verhardingen. Het openbaar domein (zowel verharde als onverharde stroken) wordt aangelegd met een dwarshelling van 2% richting de as van de straat. De peilen van de bestaande verhardingen worden niet aangepast in functie van aanpalende bouwwerken. Er worden ook geen trappen en/of hellingen toegestaan op het openbaar domein om de gebouwen toegankelijk te maken.

Nieuwe fundering voor de perceelsgrens wordt niet toegestaan.

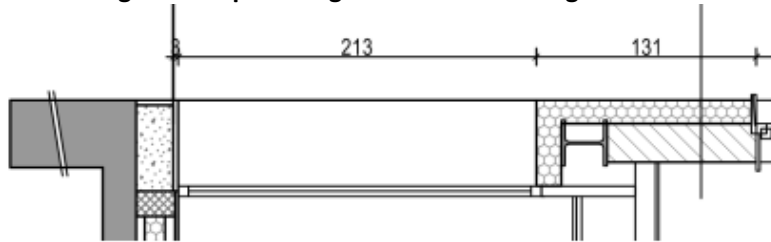

De nieuwe gevelmuren (inclusief afwerking) dienen volledig op privaat domein binnen de perceelsgrens opgetrokken te worden zodanig dat het nieuwe voorgevelvlak de eigendomsgrens volgt.

De gevelmuren die tegen de perceelsgrens worden opgetrokken, moeten onder het trottoirpeil een diepte hebben van ten minste 1,50 meter, zodat er zonder gevaar voor de stabiliteit van het gebouw uitgravingen op de openbare weg kunnen worden verricht tot op deze diepte.

Het privédomein moet op de rooilijn zichtbaar en fysiek afgescheiden zijn van het openbaar domein (bijvoorbeeld door middel van een dorpel, haag, afsluiting, verschil in materialen etc.).

Gevelisolatie:

Het voetpad moet na het aanbrengen van de gevelisolatie ten minste 1,2 meter breed blijven.

Constructieve elementen (ramen en deuren) mogen niet voorbij de huidige rooilijn geplaatst worden, dit geldt enkel voor de isolatie met afwerking. Om schade aan de nieuwe gevelafwerking te vermijden, bijvoorbeeld bij werken aan het voetpad, moet de gevelisolatie voorzien worden van een slagvast materiaal dat minstens 10 centimeter doorgetrokken wordt tot onder het trottoirpeil en minstens 40 centimeter boven het maaiveld. Hiervoor moet het trottoir plaatselijk aangepast worden. Het is niet toegestaan om de afwerking te laten steunen op het trottoir, zwevende of overhangende isolatie is pas toegestaan vanop een hoogte van 25 centimeter boven het trottoirpeil. De plaatselijke aanpassing van het voetpad mag gebeuren door de bouwheer zelf maar dient – voor uitbraak en na herstel - gemeld te worden aan de dienst Wegen, Bruggen en Waterlopen, Stadskantoor Gent, Woodrow Wilsonplein 1, 9000 Gent, tel.: 09/266.79.00, via mail: wegen@stad.gent. Of per post; Dienst Wegen, Bruggen en Waterlopen, Botermarkt 1, 9000 Gent. Daarbij dient de timing van de aanpassingswerken duidelijk vermeld te worden

Ter info: het plaatsen van gevelisolatie buiten de perceelsgrens wordt als een tijdelijke gedoogzaamheid aanzien. Gevelisolatie mag niet steunen op het trottoir, gebeurt dit toch zal de aanvrager de gevolgen moeten dragen bij later herstel of vernieuwing van het trottoir.

Artikel 3:

Wijst de aanvrager op volgende aandachtspunten:

Openbaar domein:

De bouwheer/vergunninghouder is steeds verantwoordelijk voor beschadigingen aan de inrichting van het openbaar domein, groenaanleg, bermen, trottoirs, boordstenen, (straat)kolken en de rijweg, die te wijten zijn aan de bouwactiviteit. De dienst Wegen, Bruggen en Waterlopen herstelt deze beschadigingen op kosten van de bouwheer/vergunninghouder.

De bouwheer/vergunninghouder moet voor de aanvang van de werken een tegensprekelijke plaatsbeschrijving opmaken van de omliggende trottoirs en wegenis met bijzondere aandacht voor de (straat)kolken.

Deze dient bezorgd te worden aan de dienst Wegen, Bruggen en Waterlopen, via afgifte op het Stads kantoor Gent, Woodrow Wilsonplein 1, 9000 Gent, tel.: 09/266 79 00, via e-mail: wegen@stad.gent of per post aan Stad Gent t.a.v. Dienst Wegen, Bruggen en Waterlopen, Botermarkt 1, 9000 Gent.

Deze dient ten laatste twee weken voor aanvang van de werken verstuurd of afgegeven te worden, indien deze laattijdig ingediend wordt kan deze niet als tegensprekelijk beschouwd worden.

U kan dit door een architect of landmeter laten doen maar u mag dit ook zelf opnemen. (u maakt een aantal algemene foto's vergezeld van detailfoto's met reeds aanwezige schade aan het openbaar domein. Bij elke foto zet u een beschrijving en u voegt een plannetje toe met aanduiding van de positie van de foto's).

In functie van een werfzone op het openbaar domein is een vergunning Inname Publieke Ruimte noodzakelijk. U vraagt dit digitaal aan via de website www.stad.gent (typ tijdelijke werfzone in het zoekveld).

Voor het eventueel wegnemen en terugplaatsen van de distributiekabel die zich op de gevel bevindt, moet contact worden opgenomen met Telenet, tel. 015 66 66 66.

Voor het eventueel wegnemen van het verkeersbord dat voor het bouwterrein staat, moet contact worden opgenomen met Dienst Wegen, Bruggen en Waterlopen, Stads kantoor Gent, Woodrow Wilsonplein 1, 9000 Gent, tel.: 09/266 79 00, mail: wegen@stad.gent. Of per post; Dienst Wegen, Bruggen en Waterlopen, Botermarkt 1, 9000 Gent.

Deze dienst zal het verkeersbord terugplaatsen na de voltooiing van de werken. Het wegnemen en terugplaatsen valt onder de voorwaarden van het retributiereglement, dit kan u raadplegen via de website www.stad.gent (typ Departement Stedelijke Ontwikkeling Retributiereglement voor diensten van technische aard in het zoekveld).

Rookmelders:

De woning / elke woonentiteit moet op elke verdieping uitgerust worden met een correct geïnstalleerde rookmelder die voldoet aan de norm NBN EN 14604 én die niet van het ionische type is. De detector moet reageren op rookontwikkeling bij een brand door het produceren van een scherp geluidssignaal.

Belangrijke bepalingen

Uitvoering

Van deze omgevingsvergunning mag worden gebruikgemaakt als de aanvrager niet binnen vijftiendertig dagen, te rekenen vanaf de dag na de eerste dag van de aanplakking, op de hoogte is gebracht van de instelling van een schorsend administratief beroep.

Bekendmaking

De beslissing wordt bekendgemaakt conform Titel 3, Hoofdstuk 9, Afdeling 3 van het Omgevingsvergunningsbesluit.

Verval van de omgevingsvergunning – uittreksel uit het decreet van 25 april 2014 betreffende de omgevingsvergunning

Artikel 99.

§ 1. De omgevingsvergunning vervalt van rechtswege in elk van de volgende gevallen:

- 1° als de verwezenlijking van de vergunde stedenbouwkundige handelingen niet wordt gestart binnen de twee jaar na het verlenen van de definitieve omgevingsvergunning;
- 2° als het uitvoeren van de vergunde stedenbouwkundige handelingen meer dan drie opeenvolgende jaren wordt onderbroken;
- 3° als de vergunde gebouwen niet winddicht zijn binnen vijf jaar na het verlenen van de definitieve omgevingsvergunning;
- 4° als de exploitatie van de vergunde activiteit of inrichting niet binnen vijf jaar na het verlenen van de definitieve omgevingsvergunning aanvangt.

De termijn, vermeld in het eerste lid, 1°, kan evenwel, op verzoek van de vergunninghouder, voor een periode van twee jaar verlengd worden als hij aantoonbaar dat de niet-verwezenlijking het gevolg is van een vreemde oorzaak die hem niet kan worden toegerekend. De vergunninghouder dient de aanvraag van de verlenging, op straffe van verval, met een beveiligde zending en minstens drie maanden vóór het verstrijken van de oorspronkelijke vervaltermijn van twee jaar in bij de overheid die de vergunning heeft verleend. Die overheid weigert de aanvraag van de verlenging alleen als:

- 1° er geen sprake is van een vreemde oorzaak die niet aan de vergunninghouder kan worden toegerekend;
- 2° de aangevraagde en vergunde handelingen strijdig zijn met inmiddels gewijzigde stedenbouwkundige voorschriften of verkavelingsvoorschriften.

De overheid bezorgt haar beslissing uiterlijk de dag van het verstrijken van de oorspronkelijke vervaltermijn van twee jaar. Bij ontstentenis van een beslissing wordt de verlenging geacht te zijn goedgekeurd. Als de verlenging wordt goedgekeurd, worden de termijnen, vermeld in het eerste lid, 3° en 4°, ook met twee jaar verlengd.

Als de omgevingsvergunning uitdrukkelijk melding maakt van de verschillende fasen van het bouwproject, worden de termijnen van twee, drie of vijf jaar, vermeld in het eerste lid, gerekend per fase. Voor de tweede fase en de volgende fasen worden de termijnen van verval bijgevolg gerekend vanaf de aanvangsdatum van de fase in kwestie.

§ 2. De omgevingsvergunning voor de exploitatie van een ingedeelde inrichting of activiteit vervalt van rechtswege in elk van de volgende gevallen:

- 1° als de exploitatie van de vergunde activiteit of inrichting meer dan vijf opeenvolgende jaren wordt onderbroken;
- 2° als de ingedeelde inrichting vernield is wegens brand of ontploffing veroorzaakt ten gevolge van de exploitatie;
- 3° als de exploitatie op vrijwillige basis volledig en definitief wordt stopgezet overeenkomstig de voorwaarden en de regels, vermeld in het decreet van 9 maart 2001 tot regeling van de vrijwillige, volledige en definitieve stopzetting van de productie van alle dierlijke mest, afkomstig van een of meerdere diersoorten, en de uitvoeringsbesluiten ervan. De Vlaamse Regering kan nadere regels bepalen voor de in kennisstelling van de stopzetting.

§ 3. Als de gevallen, vermeld in paragraaf 1, betrekking hebben op een gedeelte van het bouwproject, vervalt de omgevingsvergunning alleen voor het niet-afgewerkte gedeelte van een bouwproject. Een gedeelte is eerst afgewerkt als het, in voorkomend geval na de sloping van de niet-afgewerkte gedeelten, kan worden beschouwd als een afzonderlijke constructie die voldoet aan de bouwfysische vereisten.

Als de gevallen, vermeld in paragraaf 1 of 2, alleen betrekking hebben op een gedeelte van de exploitatie van de ingedeelde inrichting of activiteit, vervalt de omgevingsvergunning alleen voor dat gedeelte.

Artikel 100.

De omgevingsvergunning blijft onverkort geldig als de exploitatie van een ingedeelde inrichting of activiteit van een project door een wijziging van de indelingslijst van klasse 1 naar klasse 2 overgaat of omgekeerd.

In geval de exploitatie van een ingedeelde inrichting of activiteit van een project door een wijziging van de indelingslijst van klasse 1 of 2 naar klasse 3 overgaat, geldt de vergunning als aktenaam en blijven de bijzondere voorwaarden gelden.

Artikel 101.

De termijnen van twee, drie of vijf jaar, vermeld in artikel 99, in voorkomend geval verlengd conform artikel 99, § 1 worden geschorst zolang een beroep tot vernietiging van de omgevingsvergunning aanhangig is bij de Raad voor Vergunningsbetwistingen, overeenkomstig hoofdstuk 9 behoudens indien de vergunde handelingen in strijd zijn met een vóór de definitieve uitspraak van de Raad van kracht geworden ruimtelijk uitvoeringsplan. In dat laatste geval blijft het eventuele recht op planschadevergoeding desalniettemin behouden.

De termijnen van twee, drie of vijf jaar, vermeld in artikel 99, in voorkomend geval verlengd conform artikel 99, § 1, worden

geschorst tijdens het uitvoeren van de archeologische opgraving, omschreven in de bekrachtigde archeologienota overeenkomstig artikel 5.4.8 van het Onroerendergoeddecreet van 12 juli 2013 en in de bekrachtigde nota overeenkomstig artikel 5.4.16 van het Onroerendergoeddecreet van 12 juli 2013, met een maximumtermijn van een jaar vanaf de aanvangsdatum van de archeologische opgraving.

De termijnen van twee, drie of vijf jaar, vermeld in artikel 99, in voorkomend geval verlengd conform artikel 99, § 1, worden geschorst tijdens het uitvoeren van de bodemsaneringswerken van een bodemsaneringsproject waarvoor de OVAM overeenkomstig artikel 50, § 1, van het Bodemdecreet van 27 oktober 2006 een conformiteitsattest heeft afgeleverd, met een maximumtermijn van drie jaar vanaf de aanvangsdatum van de bodemsaneringswerken.

De termijnen van twee, drie of vijf jaar, vermeld in artikel 99, in voorkomend geval verlengd conform artikel 99, § 1, worden geschorst zolang een bekrachtigd stakingsbevel, zoals vermeld in titel VI van de VCRO, niet wordt ingetrokken, hetzij niet wordt opgeheven bij een in kracht van gewijsde gegane beslissing. De schorsing eindigt van rechtswege wanneer geen opheffing van het stakingsbevel wordt gevorderd of geen intrekking wordt gedaan binnen een termijn van twee jaar vanaf de bekrachtiging van het stakingsbevel.

Beroepsmogelijkheden – uittreksel uit het decreet van 25 april 2014 betreffende de omgevingsvergunning

Artikel 52. De Vlaamse Regering is bevoegd in laatste administratieve aanleg voor beroepen tegen uitdrukkelijke of stilzwijgende beslissingen van de deputatie in eerste administratieve aanleg.

De deputatie is voor haar ambtsgebied bevoegd in laatste administratieve aanleg voor beroepen tegen uitdrukkelijke of stilzwijgende beslissingen van het college van burgemeester en schepenen in eerste administratieve aanleg.

Artikel 53. Het beroep kan worden ingesteld door:

- 1° de vergunningsaanvrager, de vergunninghouder of de exploitant;
- 2° het betrokken publiek;
- 3° de leidend ambtenaar van de adviesinstanties of bij zijn afwezigheid zijn gemachtigde als de adviesinstantie tijdig advies heeft verstrekt of als aan hem ten onrechte niet om advies werd verzocht;
- 4° het college van burgemeester en schepenen als het tijdig advies heeft verstrekt of als het ten onrechte niet om advies werd verzocht;
- 5° de leidend ambtenaar van het Departement Leefmilieu, Natuur en Energie of bij zijn afwezigheid zijn gemachtigde;
- 6° de leidend ambtenaar van het Departement Ruimtelijke Ordening, Woonbeleid en Onroerend Erfgoed of bij zijn afwezigheid zijn gemachtigde.

Artikel 54. Het beroep wordt op straffe van onontvankelijkheid ingesteld binnen een termijn van dertig dagen die ingaat:

- 1° de dag na de datum van de betekening van de bestreden beslissing voor die personen of instanties aan wie de beslissing betekend wordt;
- 2° de dag na het verstrijken van de beslissingstermijn als de omgevingsvergunning in eerste administratieve aanleg stilzwijgend geweigerd wordt;
- 3° de dag na de eerste dag van de aanplakking van de bestreden beslissing in de overige gevallen.

Artikel 55. Het beroep schorst de uitvoering van de bestreden beslissing tot de dag na de datum van de betekening van de beslissing in laatste administratieve aanleg.

In afwijking van het eerste lid werkt het beroep niet schorsend ten aanzien van:

- 1° de vergunning voor de verdere exploitatie van een ingedeelde inrichting of activiteit waarvoor ten minste twaalf maanden voor de einddatum van de omgevingsvergunning een vergunningsaanvraag is ingediend;
- 2° de vergunning voor de exploitatie na een proefperiode als vermeld in artikel 69;
- 3° de vergunning voor de exploitatie van een ingedeelde inrichting of activiteit die vergunningsplichtig is geworden door aanvulling of wijziging van de indelingslijst.

Artikel 56. Het beroep wordt op straffe van onontvankelijkheid per beveiligde zending ingesteld bij de bevoegde overheid, vermeld in artikel 52.

Degene die het beroep instelt, bezorgt op straffe van onontvankelijkheid gelijktijdig en per beveiligde zending een afschrift van het beroepschrift aan:

- 1° de vergunningsaanvrager behalve als hij zelf het beroep instelt;
- 2° de deputatie als die in eerste administratieve aanleg de beslissing heeft genomen;
- 3° het college van burgemeester en schepenen behalve als het zelf het beroep instelt.

De Vlaamse Regering bepaalt de bewijsstukken die bij het beroep moeten worden gevoegd opdat het op ontvankelijke wijze wordt ingesteld.

Artikel 57. De bevoegde overheid, vermeld in artikel 52, of de door haar gemachtigde ambtenaar onderzoekt het beroep op zijn ontvankelijkheid en volledigheid.

Als niet alle stukken als vermeld in artikel 56, derde lid, bij het beroep zijn gevoegd, kan de bevoegde overheid of de door haar

gemachtigde ambtenaar de beroepsindiener per beveiligde zending vragen om binnen een termijn van veertien dagen die ingaat de dag na de verzending van het vervolledigingsverzoek, de ontbrekende gegevens of documenten aan het beroep toe te voegen.

Als de beroepsindiener nalaat de ontbrekende gegevens of documenten binnen de termijn, vermeld in het tweede lid, aan het beroep toe te voegen, wordt het beroep als onvolledig beschouwd.

Beroepsmogelijkheden – regeling van het besluit van de Vlaamse Regering decreet van 25 april 2014 betreffende de omgevingsvergunning

Het beroepschrift bevat op straffe van onontvankelijkheid:

1° de naam, de hoedanigheid en het adres van de beroepsindiener;

2° de identificatie van de bestreden beslissing en van het onroerend goed, de inrichting of exploitatie die het voorwerp uitmaakt van die beslissing;

3° als het beroep wordt ingesteld door een lid van het betrokken publiek:

a) een omschrijving van de gevolgen die hij ingevolge de bestreden beslissing ondervindt of waarschijnlijk ondervindt;

b) het belang dat hij heeft bij de besluitvorming over de afgifte of bijstelling van een omgevingsvergunning of van vergunningsvoorwaarden;

4° de redenen waarom het beroep wordt ingesteld.

Het beroepsdossier bevat de volgende bewijsstukken:

1° in voorkomend geval, een bewijs van betaling van de dossiertaks;

2° de overtuigingsstukken die de beroepsindiener nodig acht;

3° in voorkomend geval, een inventaris van de overtuigingsstukken, vermeld in punt 2°.

Als de bewijsstukken, vermeld in het tweede lid, ontbreken, kan hieraan verholpen worden overeenkomstig artikel 57, tweede lid, van het decreet van 25 april 2014.

Het beroepsdossier wordt ingediend met een analoge of een digitale zending.

Het bevoegde bestuur kan bij de beroepsindiener, de vergunningsaanvrager of de overheid die in eerste administratieve aanleg bevoegd is, alle beschikbare informatie en documenten opvragen die nuttig zijn voor het dossier.

De beroepsindiener geeft, op straffe van verval, uitdrukkelijk in zijn beroepschrift aan of hij gehoord wil worden.

Als de vergunningsaanvrager gehoord wil worden, brengt hij het bevoegde bestuur daarvan uitdrukkelijk op de hoogte met een beveiligde zending uiterlijk vijftien dagen nadat hij een afschrift van het beroepschrift als vermeld in artikel 56 van het decreet van 25 april 2014, heeft ontvangen, op voorwaarde dat hij niet de beroepsindiener is.

Mededeling

Deze gegevens kunnen worden opgeslagen in een of meer bestanden. Die bestanden kunnen zich bevinden bij de gemeente, waar u de aanvraag hebt ingediend, bij de provincie, en ook bij de Vlaamse administratie, bevoegd voor de omgevingsvergunning. Ze worden gebruikt voor de behandeling van uw dossier. Ze kunnen ook gebruikt worden voor het opmaken van statistieken en voor wetenschappelijke doeleinden. U hebt het recht om uw gegevens in deze bestanden in te kijken en zo nodig de verbetering ervan aan te vragen.

2024_CBS_07120 - OMV_2024050536 R - aanvraag omgevingsvergunning voor verbouwen van een woning met handelsruimte - met openbaar onderzoek - Gentstraat, 9041 Gent - Vergunning

Overzichtslijst vergunde plannen OMV 2024050536

In deze overzichtslijst staan de plannen die het college vergunt en integraal deel uitmaken van de vergunning. Naast de titel van de plannen staat telkens een unieke "hash"-code van het document. Hiermee controleer je de authenticiteit van de plannen. Controleer steeds of het om een goedgekeurd plan gaat.

Opgelet, er kunnen voorwaarden vermeld staan op de goedgekeurde plannen.

Plannen	Hash code (base64)
BA_VERB WONING EN HANDEL_S_B_A_SNEDE A BEST.pdf	Jw3xXTJmz4I2ABIER1Qngw==
BA_VERB WONING EN HANDEL_T_N_2_PROFIEL 2 NW.pdf	MAxF9VoP3LsvJQqBliHj9w==
BA_VERB WONING EN HANDEL_T_N_1_PROFIEL 1 NW.pdf	RtrOLsJoh95xFYRgM405dw==
BA_VERB WONING EN HANDEL_T_B_2_PROFIEL 2 BEST.pdf	T+g6f3Px1XHIOxvefc/axw==
BA_VERB WONING EN HANDEL_T_B_1_PROFIEL 1 BEST.pdf	zJ2BLI+eAt/fJyANrEQqyQ==
BA_VERB WONING EN HANDEL_S_N_A_SNEDE A NW.pdf	hmeQP6btJKuMOItLaf6TaQ==
BA_VERB WONING EN HANDEL_P_N_4_PLAN V2 NW.pdf	GWPJDIIZr2Zjz5iepTXdVA==
BA_VERB WONING EN HANDEL_P_N_3_PLAN V1 NW.pdf	vLN9mSOikcDR0aQ8xHSJyg==
BA_VERB WONING EN HANDEL_P_N_2_PLAN GV NW.pdf	ggSbOB7h0/jaj/9V/BHTog==
BA_VERB WONING EN HANDEL_P_N_1_PLAN FUND NW.pdf	bztLafJEfDISvPcr8qC2IA==
BA_VERB WONING EN HANDEL_P_B_4_PLAN V2 BEST.pdf	mZioPVQ001tmIhTRyX5nCg==
BA_VERB WONING EN HANDEL_P_B_3_PLAN V1 BEST.pdf	noI8jmx93b0ykROcJ+UddA==
BA_VERB WONING EN HANDEL_P_B_2_PLAN GV BEST.pdf	VYm/RvgT0hnusAw4+Pbk5A==
BA_VERB WONING EN HANDEL_P_B_1_PLAN FUND BEST.pdf	RYVKpDgdZ1K+Kzal2/DQ7w==

BA_VERB WONING EN HANDEL_L_N_1_LEGENDE NW.pdf	28sKCzfJ3MvXN4pGUIYG0g==
BA_VERB WONING EN HANDEL_L_B_1_LEGENDE BEST.pdf	lI2tSsu6MMrgsHx792rZ3Q==
BA_VERB WONING EN HANDEL_I_N_1_INPL PLAN NW.pdf	fdH8bcJvOZsdjZSnhLVisA==
BA_VERB WONING EN HANDEL_I_B_1_INPL PLAN BEST.pdf	bZSZDw+OkfQ7zSfsrOx0/A==
BA_VERB WONING EN HANDEL_G_N_2_ACHTERGEVEL NW.pdf	MmUN7mscyR3abFwlxtgRMQ==
BA_VERB WONING EN HANDEL_G_N_1_VOORGEVEL NW.pdf	tT4S4h58hbfiwjCo3SxknA==
BA_VERB WONING EN HANDEL_G_B_3_ZIJGEVEL BEST.pdf	BLDvys/PxL115ne3/9bxYA==
BA_VERB WONING EN HANDEL_G_B_2_ACHTERGEVEL BEST.pdf	+mYpzbqxQZVIOHp8DXAIYg==
BA_VERB WONING EN HANDEL_G_B_1_VOORGEVEL BEST.pdf	TNtLtvjiyfCtrFEhqCloww==
BA_VERB WONING EN HANDEL_D_N_1_SNEDE WADI NW.pdf	TR3a3qJRueMXiQnTYI6Gog==