



---

**2023\_GR\_00502 De aanleg van een gemeenteweg in kader van OMV\_2021081181 R - aanvraag omgevingsvergunning voor de aanleg van een fietsbrug thv Eiland Zwijnaarde - met openbaar onderzoek - Kappetragel, Scheldekant, Scheldepad, Suzanne Tassierstraat en Tij- armpad, 9052 Zwijnaarde - Goedkeuring**

**Beslissing:** Goedgekeurd in openbare vergadering van 30 mei 2023

**Zijn aanwezig bij de beslissing van dit punt:**

de heer Christophe Peeters, voorzitter  
de heer Mathias De Clercq, burgemeester; de heer Filip Watteeuw, schepen; mevrouw Sofie Bracke, schepen; mevrouw Tine Heyse, schepen; mevrouw Astrid De Bruycker, schepen; de heer Sami Souguir, schepen; de heer Bram Van Braeckevelt, schepen; mevrouw Isabelle Heyndrickx, schepen; mevrouw Hafsa El-Bazioui, schepen; mevrouw Evita Willaert, schepen; de heer Rudy Coddens, schepen; mevrouw Karin Temmerman; mevrouw Gabi De Boever; mevrouw Zeneb Bensafia, ondervoorzitter; mevrouw Anne Schiettekatte; mevrouw Stephanie D'Hose; de heer Veli Yüksel; de heer Sven Taeldeman; de heer Jef Van Pee; de heer Mehmet Sadik Karanfil; de heer Gert Robert; de heer Carl De Decker; mevrouw Karlijn Deene; de heer Cengiz Cetinkaya; mevrouw Anneleen Van Bossuyt; de heer Tom De Meester; de heer Bert Mispion; de heer Joris Vandenbroucke; de heer Manuel Mugica Gonzalez; mevrouw Patricia De Beule; de heer Mattias De Vuyst; de heer Yüksel Kalaz; de heer Stijn De Roo; de heer Christiaan Van Bignoot; mevrouw Caroline Persyn; de heer Ronny Rysermans; de heer Nicolas Vanden Eynden; mevrouw Alana Herman; mevrouw Els Roegiers; mevrouw Emilie Peeters; mevrouw Helga Stevens; de heer Jeroen Van Lysebettens; mevrouw Martine Verhoeve; de heer Anton Vandaele  
mevrouw Mieke Hullebroeck, algemeen directeur; mevrouw Liesbet Vertriest, waarnemend adjunct-algemeendirecteur

**Bevoegd:** Filip Watteeuw

**Juridisch kader**

**De volgende bepalingen zijn van toepassing inzake de bevoegdheid:**

- Het decreet betreffende de omgevingsvergunning van 25 april 2014, artikel 31
- Het decreet van 3 mei 2019 houdende de gemeentewegen, artikel 8

**De beslissing wordt genomen op grond van:**

- Het decreet betreffende de omgevingsvergunning van 25 april 2014, artikel 31
- Het Besluit van 27 november 2015 betreffende de omgevingsvergunning, artikel 47
- Het decreet van 3 mei 2019 houdende de gemeentewegen, artikel 12

- De Vlaamse codex ruimtelijke ordening (VCRO)
- Het decreet algemene bepalingen milieubeleid (DABM)

## **Motivering**

Sabine Beerlaen namens De Vlaamse Waterweg nv en de heer Wim Dauwe diende een omgevingsvergunningsaanvraag in voor gronden gelegen aan Kappetragel , Scheldekant Onbekend, Scheldepad , Suzanne Tassierstraat en Tij-arpad kadastraal gekend als sectie B nrs. 142P, 143D, 144E, 144D, 144B, 145D, sectie D nrs. 609S, 609C2, 609T, 609H2, 609D2, 623C, 624A, afdeling 24 sectie B nrs. 627P, 628D, 628E, 628F en 647N.

Op 18/05/2021 heeft de Vlaamse Waterweg een aanvraag ingediend bij de Vlaamse overheid.

Op 11/06/2021 werd het ontvankelijkheids- en volledigheidsonderzoek verzonden.

Op 11/06/2021 werd advies gevraagd aan het college van burgemeester en schepenen

Op 22/07/2021 heeft het college een voorwaardelijk gunstig advies uitgebracht (2021\_CBS\_01146 OMV\_2021081181 R).

Op 08/10/2021 werd een vergunning voor de aanleg van een fietsbrug thv Eiland Zwijnaarde afgeleverd door de Vlaamse overheid.

Op 03/02/2023 heeft de Raad voor vergunningsbetwisting een arrest betekend waarbij de beslissing werd vernietigd en de Raad de verwerende partij (de Vlaamse overheid) beveelt om een nieuwe beslissing te nemen over de aanvraag binnen een termijn van vijf maanden na betekening van het arrest (3/02/2023).

Op 01/03/2023 werd een wijzigingsverzoek ingediend door de Vlaamse waterweg en aanvaard op 15/03/2023.

Op 16/03/2023 werd een nieuw advies gevraagd aan het college met het verzoek om een openbaar onderzoek te organiseren en het aan het dossier toegevoegde rooilijnplan voor te leggen aan de gemeenteraad.

### **Beschrijving aanvraag:**

De aanvraag betreft de bouw van een nieuwe fietsers- en voetgangersbrug over de Tijarm, van de Scheldekant naar de Kappetragel, die Eiland Zwijnaarde met de N469 Zwijnaardsesteenweg (Merelbeke, verlengde van de Adolphe della Faillelaan) zal verbinden. Deze nieuwe brug geeft een rechtstreekse verbinding voor fietsers vanuit Zwijnaarde en Merelbeke om naar Eiland Zwijnaarde te gaan, en kan ook gebruikt worden door voetgangers (busgebruikers). De brug takt aan beide zijden aan op het jaagpad, dat lokaal een stukje heraangelegd wordt. De aansluiting op de N469 gebeurt ter hoogte van de reeds gerealiseerde oversteek voor voetgangers en fietsers. Aan de zijde van Eiland Zwijnaarde sluit de brug aan op de Suzanne Tassierstraat.

De voorgespannen betonnen brug met een totale lengte van 88,5 m bestaat uit drie overspanningen van respectievelijk 24, 39 en 24 m. Het brugdek heeft een constante breedte over de ganse lengte: 6,925 m. Ter hoogte van de twee tussenpijlers steekt een vin-vormig element van 0,565 m dik en maximaal 0,725 m hoog boven het rijoppervlak uit. Deze 'vinnen', waarin de draagkabels zitten vevat, worden ingericht als zitelementen en obstakels om zware

voertuigen van het brugdek te weren. De afstand tussen het zitelement in het midden van de brug en de borstwering bedraagt 3 m.

Alle structurele elementen van de brug (brugdek, pijlers, vlotplaten en funderingen) worden uitgevoerd in gewapend of voorgespannen beton. Aan het beton worden geen kleurpigmenten toegevoegd, hetgeen wil zeggen dat de kleur van deze elementen betongrijs is.

De rijoppervlakte van het brugdek en de vlotplaten zal mechanisch bewerkt worden zodat de granulaten (porfier) in het beton zichtbaar worden en er voldoende stroefheid wordt gegenereerd.

Alle aanhorigheden van de brug (borstwering en zitelementen) worden uitgevoerd in hout van duurzaamheidsklasse 1 en roestvast staal (RVS).

Alle aanhorigheden van de brug (borstwering en zitelementen) worden op zo'n manier aan de brug verbonden dat ze wegneembaar zijn zonder breekwerk of beschadiging aan de structurele elementen van de brug. Dit laat een eenvoudige vervanging toe in de loop van de levensduur van de brug.

Op linkeroever (Gents grondgebied) wordt in het verlengde van de brug over een lengte van ongeveer 50 m een ophoging voorzien. Er wordt maximaal 3,3 m opgehoogd. Op linkeroever wordt de Kappetragel (jaagpad) over een lengte van ongeveer 70 m verlaagd om voldoende vrije hoogte onder de brug te verwezenlijken (voor dienstvoertuigen). De maximale verlaging bedraagt 0,90 m.

Aan het dossier werd een rooilijnplan toegevoegd voor een nieuw stuk fietspad dat aansluiting maakt tussen het landhoofd van de nieuwe fietsersbrug met de bestaande weginfrastructuur.

Procedure:

Het tweede openbaar onderzoek werd gehouden naar aanleiding van een wijzigingslus van 24 maart 2023 tot 22 april 2023.

Resultaat : geen petitielijsten, een schriftelijk bezwaar, geen schriftelijke gebundelde bezwaren, geen mondelinge bezwaren en een digitaal bezwaar

Het college heeft deze aanvraag voorwaardelijk gunstig geadviseerd. Dit advies bevat eveneens een samenvatting en bespreking van de bezwaren.

Aangezien de aanvraag wegenwerken omvat waarvoor de gemeenteraad beslissingsbevoegdheid heeft, neemt de gemeenteraad daarover een besluit.

De gemeenteraad neemt daarbij kennis van de standpunten, opmerkingen en bezwaren die zijn ingediend tijdens het openbaar onderzoek.

In uitvoering van artikel 12 van het decreet over de gemeentewegen keurt de gemeenteraad een rooilijnplan goed. In uitvoering van artikel 31 van het decreet betreffende de omgevingsvergunning neemt de gemeenteraad een beslissing over de aanleg, wijziging, verplaatsing of opheffing van een gemeenteweg alvorens de bevoegde overheid een beslissing neemt over de vergunningsaanvraag. De gemeenteraad neemt daarbij kennis van de standpunten, opmerkingen en bezwaren die zijn ingediend tijdens het openbaar onderzoek. De

gemeenteraad spreekt zich ook uit over de ligging, de breedte en de uitrusting van de gemeenteweg, en over de eventuele opname in het openbaar domein.

De gemeenteraad is van oordeel dat het voorstel van wegaanleg kan goedgekeurd worden om volgende redenen:

Het masterplan m.b.t. het bedrijventerrein Eiland Zwijnaarde uit 2003 voorzag in een structurering van het bedrijventerrein d.m.v. groenassen. In het verlengde van de meeste oostelijke groen-as werd een overbrugging van de Scheldetijarm voorzien. Verder bouwend om het masterplan, voorzag het inrichtingsplan van het bedrijventerrein in een “zachte ontsluiting over de Tijarm” als noord-zuidverbinding tussen Gent en Merelbeke. Bedoeling was dat de fietsontsluiting zowel functioneel als recreatief zou zijn. Het inrichtingsplan voorzag in een brug die in het verlengde komt van de meest oostelijke hoofdlaan op het bedrijventerrein. Deze as werd ondertussen gerealiseerd en kreeg de naam Suzanne Tassierstraat.

Er is geen bezwaar tegen het bouwen van de fietsbrug, zoals voorzien in het inrichtingsplan Eiland Zwijnaarde. De voorgestelde handelingen zijn ruimtelijk inpasbaar binnen het landschap.

Deze nieuwe verbinding zal bijdragen aan de vlotte bereikbaarheid van en naar het eiland Zwijnaarde voor fietsers en voetgangers. Door de zitelementen krijgt de brug ook een verblijfsfunctie.

De impact op de oeverinrichting aan de zijde van Gent is zeer beperkt.

De bedding van deze nieuwe openbare weg blijft in eigendom van de Vlaamse Waterweg.

De voorgestelde werken voldoen dus aan de huidige en toekomstige behoeften aan zachte mobiliteit. Er wordt voldaan aan de doelstellingen en principes, vermeld in artikel 3 en 4 van het decreet van 3 mei 2019 houdende de gemeentewegen.

### **Bijgevoegde bijlage(n):**

- OMV\_2021081181\_ Fietsbrug\_rooilijn grondgebied Gent.pdf (deel van de beslissing)

### **Beslissing**

**Op voorstel van Het college van burgemeester en schepenen**

**Beslist het volgende:**

- Met unanimititeit

#### **Artikel 1:**

Keurt het rooilijnplan zoals opgenomen in bijlage, goed.

#### **Artikel 2:**

Keurt de ligging, breedte en uitrusting van de gemeentewegen, zoals ontworpen in de omgevingsvergunningaanvraag, gelegen Kappetrage , Scheldekant, Scheldepad , Suzanne Tassierstraat en Tij-arnpad en kadastraal gekend als sectie

B nrs. 142P, 143D, 144E, 144D, 144B, 145D, sectie

D nrs. 609S, 609C2, 609T, 609H2, 609D2, 623C, 624A, afdeling 24 sectie

B nrs. 627P, 628D, 628E, 628F en 647N, goed.

2023\_GR\_00502 - De aanleg van een gemeenteweg in kader van OMV\_2021081181 R - aanvraag omgevingsvergunning voor de aanleg van een fietsbrug thv Eiland Zwijnaarde - met openbaar onderzoek - Kappetragel, Scheldekant, Scheldepad, Suzanne Tassierstraat en Tij- armpad, 9052 Zwijnaarde

PLANNR. **OP\_1478**

Opgemaakt door

  
 Stijn Scheers  
 Landmeter-expert voor De Vlaamse Waterweg  
 LAN 04-0556

IND.	DATUM	KENMERK	TK
-	17-02-2023	aanmaak plan	SSC
A			

AFMETING: 1050x297      SCHAAL: 1/500

## TIJARM L.O.

Vastlegging rooilijn fietspad t.h.v. de Kappetrangel

Gent, 24e Afd/Zwijnaarde, Sectie B,  
deel van perceelnr 628e

## ROOILIJNPLAN

Voorlopig vastgesteld door de gemeenteraad in zitting van ....  
De adjunct-algemeen directeur      De voorzitter van de gemeenteraad  
Stad Gent en OCMW Gent

Danny Van Campenhout      Zeneb Bensafia

Het college van burgemeester en schepenen bevestigt dat onderhavig plan ter inzage van het publiek werd neergelegd van ..... tot .....

De adjunct-algemeen directeur      Voor de burgemeester  
Stad Gent en OCMW Gent      (bij delegatie van 24/01/2019)

Danny Van Campenhout      Filip Watteeuw  
Eerste schepen en schepenen van Mobiliteit, Publieke ruimten en Stedenbouw

Definitief vastgesteld door de gemeenteraad in zitting van ....  
De adjunct-algemeen directeur      De voorzitter van de gemeenteraad  
Stad Gent en OCMW Gent

Danny Van Campenhout      Zeneb Bensafia

Publicatie Staatsblad op



Liggingplan

SCHAAL: 1/10.000

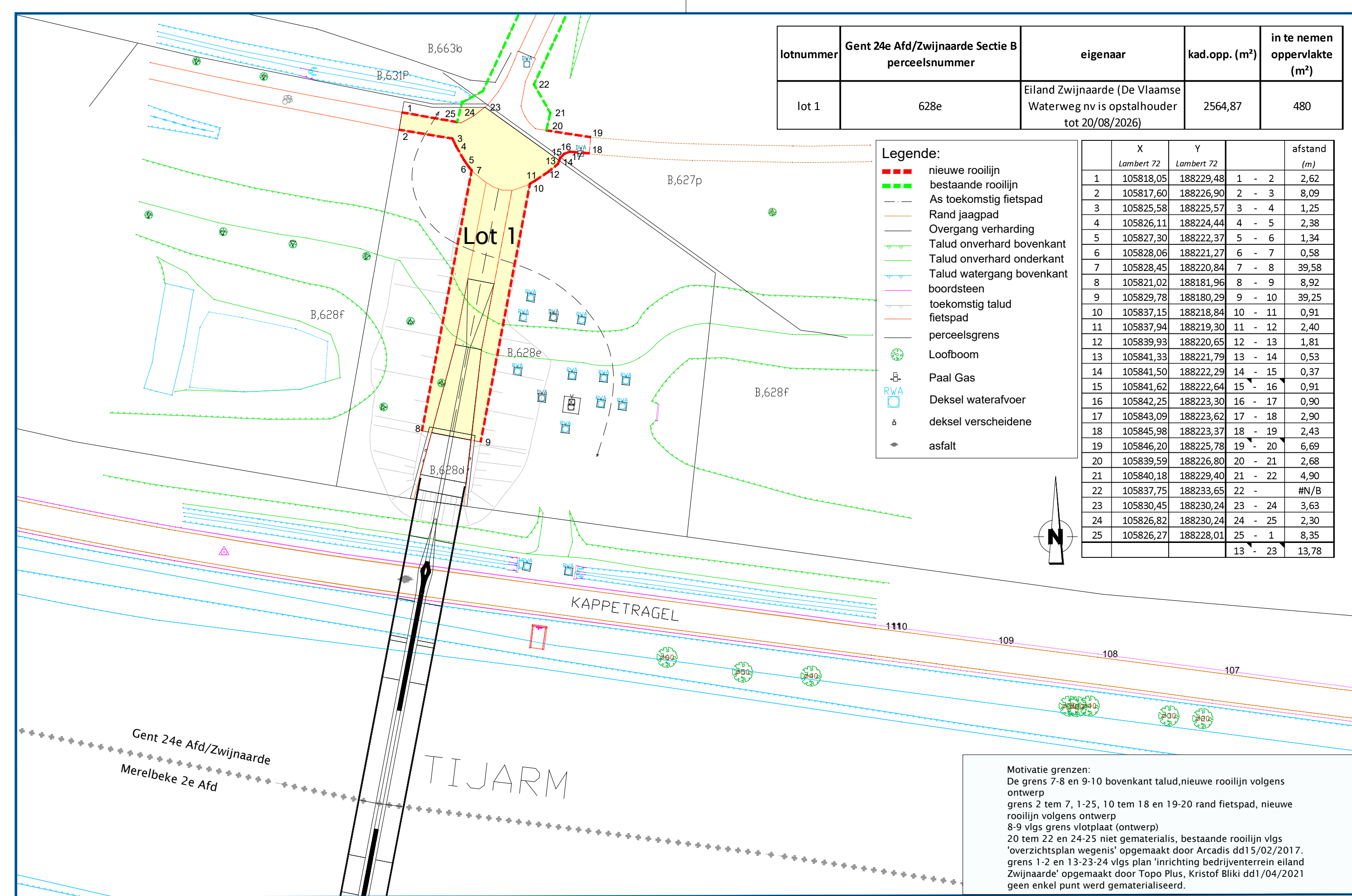

Rooilijnplan

SCHAAL: 1/500